Redacción y Administración, Rincón 156 y 158 — FUNDADO EN 1863 — Montevideo, Viernes 20 de Mayo de 1910

POSTES PARA ALAMBRADOS
DE CEMENTO ARMADO
INCOMBUSTIBLES É INALTERABLES
Monteverde y Fabini
289 — CALLE SAN JOSÉ — 289

EL SIGLO

(PORTE PAGO)

LECHE MALTEADA
"HORLICK"
Un alimento ideal y perfecto

Director: JUAN ANDRÉS RAMÍREZ — ÓRGANO DE LAS CLASES PRODUCTORAS — Gerente: ANDRES CARRIL

COLABORADORES
Doctor Cárlos María de Pena
» Martín C. Martínez
» José Irureta Goyena
» Eduardo Acevedo

Los colaboradores no tienen solidaridad con las opiniones de la dirección, ni ésta con las que aquellos emitan.

EL SIGLO
Año XLVIII—N.° 13.719

EL TESTAMENTO POLITICO DEL SEÑOR VEDIA

CÓMO ENTENDÍA LA CRISIS ACTUAL

NI AMENAZAS DE GUERRA NI EXCLUSION

NADA DE POLITICA NEGATIVA

Dijimos ayer, haciendo la justicia que debemos todos los orientales á la memoria de don Agustín de Vedia, que si residió en Buenos Aires su espíritu estuvo siempre de este lado del Plata, habiendo podido, en todo tiempo, nuestros políticos y nuestros diplomáticos, contar con el apoyo y el consejo de aquel cerebro poderoso.

El documento que va en seguida es una prueba de la verdad que tales palabras encierran. El ilustre anciano, al borde de la tumba, pensaba en la grave crisis política en que se hallaba la República, y hacía oir su palabra serena, procurando encauzarla por la senda de la paz. Esa carta del señor Vedia, que debemos á la gentileza del señor Alejandro Tálice, constituye su testamento político. Es el consejo del patriotismo, de la experiencia y del talento á sus correligionarios y al país, consejo que de tal modo se armoniza con la prédica de EL SIGLO, que en la modestia que la conciencia de nuestros defectos nos impone, llegamos á sentirnos envanecidos y confortados por la coincidencia con esa voz augusta.

Elogia, el señor Vedia, el discurso que pronunció el doctor Martín C. Martínez en la reunión de Arroyo Grande; pero, dejando el campo de las disquisiciones teóricas en que aquél se mantuvo, aborda el estudio de la crisis actual y va directamente á ella concretando, del mismo modo que lo hiciera el joven redactor del diario nacionalista que ha estado á punto de sufrir la excomunión por haberlo hecho.

Y lo concreto, para el ilustre compatriota, es el repudio de la guerra para resolver esa crisis.

Hay que ir á la lucha legal, dice.

El gobierno pertenece á los vencedores.

No podemos protestar de antemano contra el resultado.

No podemos amenazar con la guerra al vencedor en ese campo.

Menos podemos excluirlo de la lucha ni hacer de su exclusión una bandera de guerra.

La política puede ser serie de afirmaciones ó transacciones, pero nunca una fórmula negativa.

Esto sería indigno del patriotismo y de la sensatez de los uruguayos.

Esas proposiciones forman la esencia de nuestra propaganda respecto de la cuestión presidencial, propaganda que no excluye la lucha en el terreno legal contra la candidatura Batlle, pero que excluye en cambio la amenaza de la guerra como medio de eliminarla, y el hecho de la guerra como protesta contra su triunfo ó como medio de impedirlo; y que ha condenado expresamente el programa negativo del antibatllismo como fórmula inaceptable de la política del odio.

He aquí el documento á que nos referimos:

Buenos Aires, Abril 27 de 1910.

Señor Alejandro Tálice.

Montevideo.

Estimado señor y amigo.

Recibo su apreciable del 25 y deploro que nuestra antigua correspondencia se reanude con motivo tan doloroso para Vd.—Apesar de no comunicarnos, siempre lo he recordado, y en los últimos días he leído una carta suya que refleja bien su pensamiento, y también el mío, sobre la necesidad de salvar á todo trance la paz en la nueva crisis política porque pasa el Uruguay, en vísperas de la renovación presidencial.—Esperemos que esa idea acabe por imponerse y prevalecer en la conciencia de todos.

Me inclino á creer, en efecto, que, en el fondo de todos los espíritus sanos, se abriga esa convicción: Robustece esa creencia la lectura que acabo de hacer del excelente discurso del doctor Martín C. Martínez en la última asamblea nacionalista, donde debe ser considerado como el mejor intérprete de la opinión general.—Y aunque otros amigos, á la vez, parezcan abandonarse á un temperamento más radical ó más inflexible, podemos ver en eso el tributo que suele pagarse á la sombra ó al espectro de la muchedumbre. Cuantas veces se ha creído deber transigir con ese fantasma, considerándola implacable y vengadora, cuando tan fácil habría sido comunicarle otro espíritu y guiarla por sendas conciliadoras!

Debo decir á Vd. que me he reducido al silencio en los últimos tiempos y vivo casi aislado, sin dejar de ser muy sensible á las adversidades de nuestro país, que no siempre tienen el origen que se les asigna. Se ha dado el caso de hombres patriotas que, temerosos de una derrota en los comicios, ó de que su partido fuese víctima nuevamente de la imposición ó del fraude oficial, han ido á buscar en los países vecinos los elementos que podían suministrarles, para encender en la patria la guerra civil. Y yo me he preguntado:—¿de dónde viene el principal peligro? ¿Cuál sería la mayor calamidad?

Algunos plantean mal la cuestión ahí.—¿De qué se trata? ¿De ir á la guerra; ó de ir á la contienda cívica; á la lucha electoral? Todos rechazan directamente lo primero, según lo entendemos. Entonces, la cuestión queda encerrada en los comicios, donde los partidos despliegan sus banderas y oponen, los unos frente á los otros, sus programas y los candidatos que los representan. Esta es la forma de la resistencia ó de la lucha legal. El gobierno pertenece á los vencedores. No podemos protestar de antemano contra el resultado. No podemos amenazar con la guerra al vencedor en ese campo. Menos podemos excluirlo de la lucha, ni hacer de esa exclusión una bandera de guerra. La política puede ser una serie de afirmaciones ó de transacciones; pero nunca una fórmula negativa. Esta sería indigna del patriotismo y de la sensatez de los uruguayos.

El recuerdo de nuestras antiguas conversaciones sobre el mismo tema, me ha arrastrado á esta expansión que me permite suscribirme otra vez su affmo. S. y amigo.

AGUSTIN DE VEDIA.

C. de Vd., Tucumán 2016.

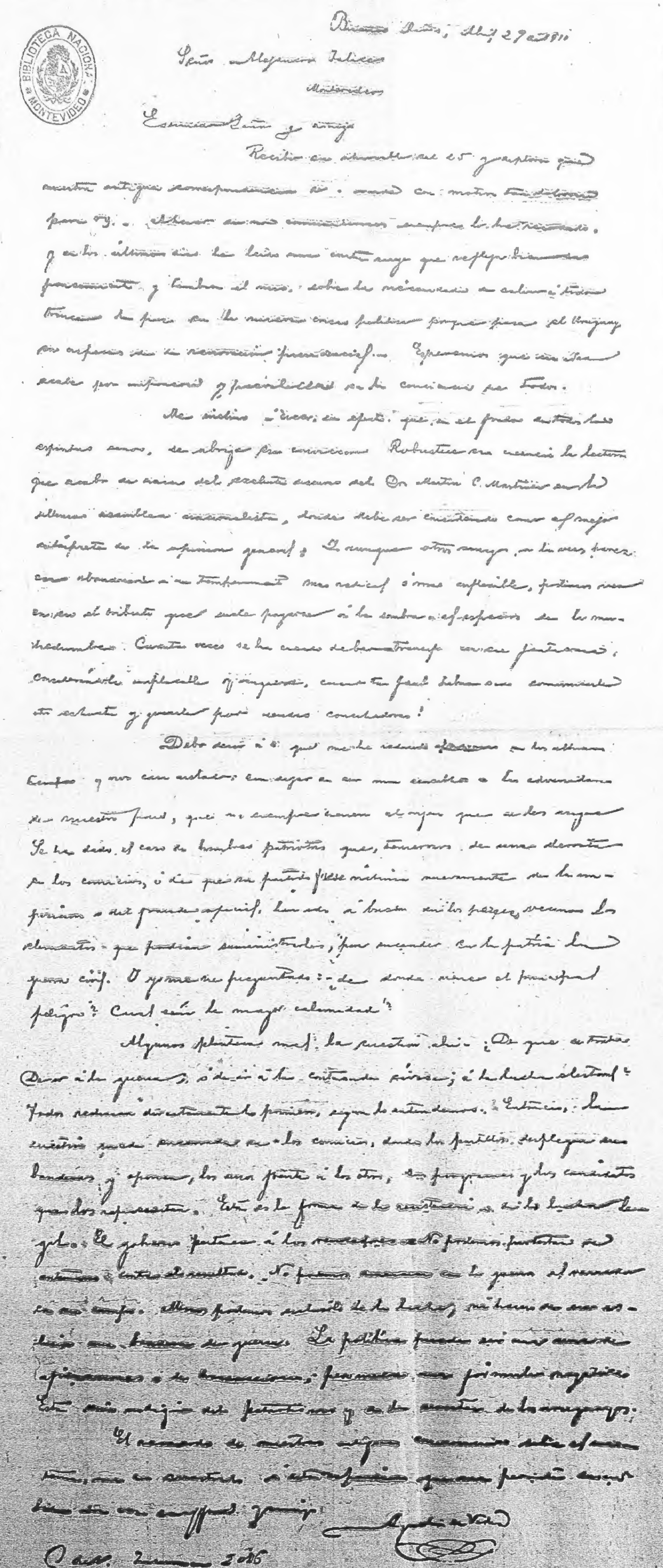
Buenos Aires, Abl 27 de 1910
Señor Alejandro Talice
Montevideo
Estimado Señor y amigo
Recibo su apreciable del 25 y deploro que
nuestra antigua correspondencia se reanude con motivo tan doloroso
para Vd. — Apesar de no comunicarnos siempre lo he recordado,
y en los últimos días he leído una carta suya que refleja bien su
pensamiento, y también el mío, sobre la necesidad de salvar á todo
trance la paz en la nueva crisis política porque pasa el Uruguay
en vísperas de la renovación presidencial. — Esperemos que esa idea
acabe por imponerse y prevalecer en la conciencia de todos.
Me inclino á creer, en efecto, que en el fondo de todos los
espíritus sanos, se abriga esa convicción. Robustece esa creencia la lectura
que acabo de hacer del excelente discurso del Dr Martin C. Martinez en la
última asamblea nacionalista, donde debe ser considerado como el mejor
intérprete de la opinión general. Y aunque otros amigos, á la vez parezcan
abandonarse á un temperamento más radical ó más inflexible, podemos ver
en eso el tributo que suele pagarse á la sombra ó al espectro de la mu-
chedumbre. Cuantas veces se ha creído deber transigir con ese fantasma,
considerándolo implacable y vengador, cuando tan fácil habría sido comunicarle
otro espíritu y guiarle por sendas conciliadoras!
Debo decir á Vd. que me he reducido al silencio en los últimos
tiempos y vivo casi aislado, sin dejar de ser muy sensible á las adversidades
de nuestro país, que no siempre tienen el origen que se les asigna.
Se ha dado el caso de hombres patriotas que, temerosos de una derrota
en los comicios, ó de que su partido fuese víctima nuevamente de la im-
posición ó del fraude oficial, han ido á buscar en los países vecinos los
elementos que podían suministrarles, para encender en la patria la
guerra civil. Y yo me he preguntado: de donde viene el principal
peligro? Cual sería la mayor calamidad?
Algunos plantean mal la cuestión ahí. ¿De que se trata?
De ir á la guerra, ó de ir á la contienda cívica; á la lucha electoral?
Todos rechazan directamente lo primero, según lo entendemos. Entonces, la
cuestión queda encerrada en los comicios, donde los partidos despliegan sus
banderas y oponen, los unos frente á los otros, sus programas y los candidatos
que los representan. Esta es la forma de la resistencia ó de la lucha le-
gal. El gobierno pertenece á los vencedores. No podemos protestar de
antemano contra el resultado. No podemos amenazar con la guerra al vencedor
en ese campo. Menos podemos excluirlo de la lucha, ni hacer de esa ex-
clusión una bandera de guerra. La política puede ser una serie de
afirmaciones ó de transacciones; pero nunca una fórmula negativa.
Esta sería indigna del patriotismo y de la sensatez de los uruguayos.
El recuerdo de nuestras antiguas conversaciones sobre el mismo
tema, me ha arrastrado á esta expansión que me permite suscribirme
otra vez su affmo. S. y amigo.
Agustin de Vedia
Casa Tucuman 2016

BIBLIOTECA NACIONAL MONTEVIDEO

CUERPO LEGISLATIVO

Cámara de Representantes

SESION DE AYER

Presidida por el doctor Antonio María Rodríguez y con la asistencia de cincuenta y tres legisladores, celebró sesión ayer de tarde la Cámara de Representantes.

Asuntos entrados

La secretaría dió cuenta de los siguientes asuntos entrados:

El Poder Ejecutivo devuelve informado por el Consejo Administrativo de la Caja de Jubilaciones y Pensiones Civiles, el proyecto de modificaciones á la ley de 14 de Octubre de 1904 propuesto por el doctor Rodríguez; un crecido número de propietarios del pueblo San Juan Bautista (Santa Lucía), solicitan que la Cámara tome en cuenta el proyecto de ley del doctor Luis Varela, sobre adquisición de terrenos urbanos y suburbanos en los departamentos del interior; el señor Vicente M. Carrió pide exoneración de franqueo para los libros y correspondencia impresa de la Biblioteca Circulante que se propone fundar; las señoras Rosario Ocampos de Cifuentes y S. de Silva, viuda del teniente coronel Daniel Silva, solicitan pensión por gracia especial.

Canal desde la Barra de Santa Lucía hasta el Pantanoso

También se informó que el señor Alejandro Sosa Díaz había presentado una propuesta para la construcción y explotación de un canal de navegación que partiendo de la Barra de Santa Lucía termine en la bahía de Montevideo, en un punto inmediato á la desembocadura del arroyo Pantanoso.

Dicho canal tendrá una extensión aproximada de veinte kilómetros.

Concordato Preventivo

Se entró después á la orden del día, continuándose el debate del proyecto del doctor Lagarmilla sobre concordato preventivo.

Hizo uso de la palabra el doctor Mora Magariños, quien se declaró adversario del proyecto en discusión, por considerar que en la práctica sus resultados serán perjudiciales para el comercio.

Terminó proponiendo el siguiente artículo sustitutivo, el que á su juicio armoniza los intereses del deudor honesto y el de los acreedores:

«Artículo 1.o Ningún concordato preventivo que no sea aceptado por la unanimidad de los acreedores no privilegiados, ni hipotecarios, ni prendarios podrá ser homologado, si no asegura, por lo menos, un veinte por ciento del capital debido á dichos acreedores, cuando sea aceptado por tres cuartos de éstos: un treinta por ciento cuando sea aceptado por dos tercios de los acreedores: y un cuarenta por ciento cuando sea aceptado por la mayoría de los acreedores.

El pago del porcentaje aceptado se hará en un plazo no mayor de diez y ocho meses.

A los efectos de este artículo solo tendrán derecho á intervenir en el concordato preventivo, los acreedores que tengan sus libros rubricados por el Juez de Comercio ó el Departamental respectivo en su caso.

Cuando el Juez niegue la homologación, deberá por ese solo hecho y de oficio, declarar la quiebra.»

El doctor Rosalío Rodríguez combate también el proyecto, pues cree como el doctor Rodríguez Larreta, que no se debe limitar el derecho de la libre contratación entre el deudor y sus acreedores.

Se declara partidario del artículo sustitutivo propuesto por el doctor Guani, pues entiende que ofrece garantías más eficaces, desde el momento que para la celebración del concordato preventivo da intervención á un número mayor de acreedores, sin restringir la libertad de contratación.

Cuando se iba á votar el artículo 1.o, el doctor Cachón pidió á nombre del doctor Guani, que se postergase la votación, pues este último, que no había podido asistir á la sesión, deseaba antes hacer uso de la palabra, fundando el artículo sustitutivo que había propuesto.

La Cámara accedió á dicho pedido.

Montepío Militar

Se aprobó después en general, sin observación alguna, el proyecto de ley sobre Montepío y Caja de Pensiones Militares (Lista 7 de Septiembre de 1876).

A pedido del doctor Amézaga, se resolvió postergar hasta dentro de veinte días la discusión particular de este proyecto, á fin de que la comisión informante pueda abordar el estudio de varias modificaciones de importancia que piensa proponer.

Reforma Electoral

Figuraba después en la órden del día, la discusión general del proyecto de Reforma Electoral.

El doctor Lagarmilla hizo moción, para que dada la importancia de este asunto, se le destine una sesión especial, que sería la del sábado de la entrante semana, á fin de considerarla en ambas discusiones.

Dicha aplazación fué votada afirmativamente.

Canal Zabala y Ferrocarril Montevideo-La Colonia

Cuando iba á tratarse en particular el proyecto de construcción del Canal Zabala y de un Ferrocarril Eléctrico entre Montevideo y La Colonia, que figuraba en último término en la órden del día, se resolvió levantar la sesión, en virtud de que faltaban pocos minutos para que sonase la hora reglamentaria.

Ferrocarril á Maldonado

ESTADO DE LOS TRABAJOS

PROYECTO DE AVENIDA EN LA CIUDAD

Se prosiguen con la mayor actividad los trabajos de establecimiento de la línea ferroviaria que llegará á Maldonado.

En el mes de Octubre del corriente año, ésta línea habrá llegado á San Carlos.

Y para Enero de 1911, la locomotora habrá salvado la distancia que media entre esta metrópoli y la capital fernandina.

De más está decir que tal acontecimiento señalará para la ciudad nombrada, el comienzo de una era de florecimiento que bien merece.

Como prueba de ello se asegura que desde luego la Intendencia Municipal de ese departamento va á presentar al gobierno un proyecto de avenida que partirá desde la estación del ferrocarril hasta la ciudad. Será una hermosa vía de tránsito que se verá muy frecuentada, llenando debidamente necesidades sentidas.

MEDIO SIGLO ATRAS

MAYO 20 DE 1863

A solicitud del Dr. D. Adolfo Basañez publica EL SIGLO el elogio fúnebre del Dr. D. Leopoldo Olave pronunciado por el Dr. D. Alejandro Magariños Cervantes. Dicho discurso contenía los siguientes párrafos:

«Sus servicios y su consagración no se pagan con el mezquino salario que apenas le permitió en vida atender á las más perentorias necesidades de su familia. La República tiene el deber de mostrarse agradecida con aquellos que puede contar en el número de sus buenos hijos, que como el doctor Olave la sirvieron con desinterés, con rectitud y abnegación.

«Entre tanto, señores, abriguemos la consoladora esperanza de que el Eterno Juez ante el cual se presentan los reyes sin corona, los conquistadores sin sus laureles, los poderosos sin las pompas é insignias de su autoridad, sabrá pesar en su balanza los méritos del que en el mundo supo hacer justicia á los que llegaron á su tribunal; y ¡feliz el magistrado que en aquel momento supremo pueda como el doctor Olave, no obstante las faltas en que como hombre haya incurrido, mostrar sus manos puras, sano el corazón, alta la frente y tranquila la conciencia!»

Se da noticia de una institución realmente útil, creada en esta capital por el señor Juan B. Lucasy. Trátase de un gabinete de lectura al cual podía concurrirse mediante el pago de un peso mensual. Anunciaba á sus favorecedores que acababa de recibir novelas en francés y en castellano.

Continuaban cerrados todos los teatros, reduciéndose las diversiones públicas á un gabinete óptico establecido en la plaza Constitución. La entrada costaba seis vintenes.

El ciudadano don Eufracio Bálsamo, encarcelado por causas políticas, recupera la libertad bajo fianza del señor Carlos Navia.

En las provincias interiores de la República Argentina sigue su campaña contra las montoneras el temible coronel Sandes. Se aprestaba para perseguir las bandas de Ontiveros y Puebla. Entre los prisioneros de aquel jefe se contaba el fraile italiano Daniel Chingonales, capellán de montoneros, á quien se le había dado alojamiento en la cárcel de San Juan.

—El gobierno de Córdoba había dado un decreto que imponía 100 pesos de multa ó 6 meses de trabajos públicos por cada arma que no fuese entregada al Estado.

El jefe gubernista don Dionisio Coronel proclama á la división de Cerro Largo, que constaba de 500 á 600 soldados. «Los hombres de principios y de orden—dice—jamás podemos dejar de llenar tan alto deber, y si por desgracia los enemigos se hubiesen alucinado creyéndonos apartados ú olvidados por un momento de nuestros deberes y de nuestros principios, mostrémoles, unidos y armados, su error y nuestra imperturbable decisión para mantener en pié el orden y la paz, las instituciones, los gobiernos emanados de la ley».

El estado de sitio afecta á la Lotería de Caridad, que estaba en manos de una empresa particular. En guarda de sus intereses dispone el retiro de los billetes vendidos en el Rosario de Santa Fé, devolviendo el importe á los compradores y comunicándoles que procedía así en virtud de aquella medida política.

K. Lendas.

Pavimentación con asfalto

La pendiente de la calle Ituzaingó

La Sección de Obras Municipales, de acuerdo con lo dispuesto por la superioridad, se ha ocupado especialmente, en estos días, de hacer los cálculos necesarios para verificar en debida forma la pendiente que se observa en la calle Ituzaingó, entre 25 de Mayo y Rincón, á fin de que los contratistas respectivos puedan hacer allí ensayos con asfalto y comprobar á la vez si ese pavimento puede servir en vías con declive algo pronunciado.

Como se sabe, los contratistas del asfalto que actualmente se ejecuta alrededor de la Plaza Constitución, manifestaron á la Intendencia que no se comprometían á ejecutar dicho pavimento en calles con un declive mayor de un 3 %.

Realizados los estudios de nivelación en la calle Ituzaingó, se ha podido demostrar que ésta tiene un declive de 4.75 % en el trozo aludido.

La prueba con asfalto en calles con pendiente, se iba á hacer para que el público se diera cuenta de las ventajas ó inconvenientes de ese material en las vías accidentadas y en atención, al mismo tiempo, al deseo de la población, de que se cambie el sistema actual de adoquinado.

OBRAS PORTUARIAS

PAGO DE TRABAJOS

Por el Ministerio de Obras Públicas fueron aprobados ayer los certificados números 10 y 12, expedidos por la Oficina Técnica Administrativa á favor de la Empresa Constructora del Puerto, por trabajos efectuados en la construcción del mismo de acuerdo con el contrato primitivo y el autorizado por la ley del 15 de Mayo de 1909, en el mes de Abril próximo pasado, mandándose al mismo tiempo pasarlas á la Comisión Financiera á fin de que abone su importe que asciende á las sumas de ps. 48.062,60 y 103.392,70, respectivamente.

También fueron aprobados los certificados números 29, 30 y 31, expedidos á favor de la misma Empresa por concepto de adoquines y otros materiales acopiados para la construcción del Puerto en los meses de Febrero, Marzo y Abril próximo pasados.

Dichos certificados se ha resuelto también sean pasados á la Comisión Financiera, á fin de que abone á la Empresa del Puerto el importe de los mismos, que asciende, respectivamente, á las sumas de ps. 1.310,16; 3.934,08 y 2.128,92.

EL PABELLON PARA PASAJEROS

El Ministerio de Obras Públicas ha dispuesto que se pasen al Departamento Nacional de Ingenieros, integrado con los ingenieros Guérard, García de Zúñiga y Andreoni, el expediente y plano respectivo referente á la construcción del pabellón destinado á los pasajeros y oficinas de la Administración del Puerto.

El estudio de este asunto será terminado en breve. Como se sabe, la casa Schneider ha presentado la propuesta para efectuar dicha construcción.

AL PUBLICO

En el conocido y acreditado establecimiento TEA GARDEN COLON situado en la Avenida Lezica de Villa Colón, acabamos de inaugurar un esmerado y espléndido servicio de Restaurant, atendido por un personal seleccionado y competente, el que ofrecemos al público y especialmente á su distinguida clientela.

LA GERENCIA.

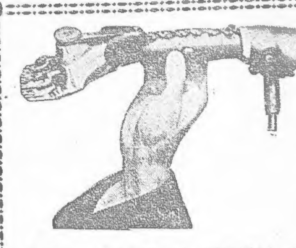

Esquiladora Mecánica Stewart

La más rápida, la más segura, la de más fácil manejo.

P. Mañé y Ca.
MONTEVIDEO

CALLE AGRACIADA ESQUINA NEW YORK

BANCO HIPOTECARIO DEL URUGUAY

ASAMBLEA DE ACCIONISTAS

Segunda y última convocatoria

No habiendo alcanzado á constituir mayoría absoluta el número de acciones inscritas á los efectos de la Asamblea, señalada para el 14 del corriente,—convócase por segunda y última vez á los señores Accionistas.

Constituirán la órden del día los siguientes asuntos:

1.o Tomar en consideración la Memoria y Balance del Banco correspondientes al 18.o Ejercicio Social.

2.o Deliberar sobre la aprobación de cuentas pertenecientes al mismo Ejercicio, previamente examinadas por la Comisión Fiscal respectiva.

3.o Designar la Comisión Fiscal que examinará las cuentas del 19.o Ejercicio, compuesta de tres titulares y tres suplentes.

4.o Resolver sobre el dividendo á distribuir á las acciones del Banco.

El registro de inscripción de acciones queda reabierto en la secretaría, desde hoy hasta el 21 del corriente.

El boleto que acredite tal inscripción servirá á la vez de entrada al local de la Asamblea y de título indispensable para votar.

Este acto se celebrará en el local del Banco el 23 del corriente mes de Mayo, á las tres de la tarde, cualquiera que sea el número de accionistas concurrentes, de acuerdo con lo dispuesto en el artículo 21 de los Estatutos.—Montevideo, Mayo 13 de 1910.—El Secretario. 1296my23.

CIRCULO DE ARMAS

Se cita á los señores socios del Círculo de Armas para la Asamblea General Ordinaria que se efectuará el lúnes 23 del corriente á las 8 y media p. m. en el local del Círculo.

Orden del día

1.o Nombramiento de comisión directiva.

2.o Nombramiento de comisión de cuentas.—La Comisión Directiva.

NOTA.—Se previene á los señores socios que la Asamblea sesionará con cualquier número de socios de acuerdo con el artículo 28 de los Estatutos. 1317my23.

LA TRANSATLANTICA

COMPAÑIA DE TRANVIAS ELECTRICOS

Asamblea General Ordinaria

De acuerdo con lo establecido en los artículos 18, 19 y 20 de los Estatutos Sociales se invita á los señores Accionistas para la Asamblea General Ordinaria que tendrá lugar el día 23 del corriente, á las 3 de la tarde en el local de la Administración, calle Ituzaingó número 181.

A los efectos de lo establecido en el artículo 27 de los mismos Estatutos el registro para la inscripción de acciones queda abierto en el mismo local, donde podrán concurrir los señores Accionistas todos los días hábiles de dos á cuatro de la tarde, hasta el día 21 á fin de munirse del correspondiente boleta de entrada.—Montevideo, Mayo 13 de 1910.—Werner Quincke, secretario. 1301my22.

Ferrocarril C. del Uruguay

EXCURSIONES

Domingo 22 de Mayo—Central á San José. Salida de Central á las 8.5 a. m. Yatay 8.18. Sayago 8.30. Piedras 8.50.

El tren de regreso saldrá de San José el mismo día á las 3.50 p. m.

Boletos de ida y vuelta ps. 1.50 y ps. 1.00.

Martes 24 de Mayo—Central á Melo. Salida de Central 7.45 a. m. San Ramon 9.53. Nico Pérez 2.5 p. m.

El tren de regreso partirá de Melo el jueves 26 á las 6.30 a. m. Frayle Muerto 7.38. Tupambaé 9.10. Cerro Chato 10.45.

Boletos de ida y vuelta ps. 8.00 y ps. 6.00.

Por más detalles véanse cartelones en las estaciones, calles ó pídanse informes en la Agencia Contes.—C. W. Bayne, Administrador General. 1315my21.

FERROCARRIL C. DEL URUGUAY

AVISO

Se avisa al público en general que de conformidad con el artículo número 19 del Reglamento de Equipajes y Encomiendas se procederá el día 2 de Junio de 1910 al remate de los artículos encontrados en los coches y sobrantes de encomiendas, equipajes y cargas no reclamadas.

Los que se consideren con derecho á esos artículos deberán presentar su reclamo y probar su derecho antes de la fecha arriba indicada.—Montevideo, Mayo 16 de 1910.—La Administración. 1316my21.

CONSEJO NACIONAL DE HIGIENE

ORDENANZA N.o 132

Montevideo, Mayo 14 de 1910.

El Consejo Nacional de Higiene en uso de las atribuciones que le confiere la ley de 31 de Octubre de 1895, resuelve:

Declarar que el Códex Medicamentarius francés de 1908, entrará en vigencia en el país, un año después de la promulgación de la presente ordenanza.—Alfredo Vidal y Fuentes, presidente.—Andrés Crovetto, secretario. 1300my23.

Intendencia Municipal

Llamado á licitación para la nomenclatura de calles, avenidas, caminos y numeración de puertas.

Llámase á licitación por el término de tres meses, con arreglo al pliego de condiciones y modelos que se exhibirán en la Secretaría de la Intendencia, para la nomenclatura de las calles, avenidas y caminos de la Capital y numeración de puertas.

Las propuestas, en el sellado correspondiente, se recibirán en la expresada repartición hasta el día 10 de Junio próximo, á las 4 p. m. á cuya hora serán abiertas en presencia de los interesados que concurran al acto.

Montevideo, Marzo 10 de 1910.

Félix Saenz, Secretario.

734jn.10.

LOS TECHOS MAS FUERTES, DURADEROS Y ECONOMICOS SE CONSIGUEN EMPLEANDO LAS BOVEDILLAS de CEMENTO ARMADO

"LA URUGUAYA" de CRESPI Hnos. SAN EUGENIO NÚM. 7, CASI AGRACIADA. Teléfono: LA URUGUAYA núm. 531—Paso Molino.

1314jn17.

-HOTEL SUIZO-
DE ANDRES LEICHT
Colonia Suiza - Departamento de la Colonia

Este establecimiento pone en conocimiento de su numerosa clientela y al público en general que desde el primero de Mayo hasta fines de Agosto del año corriente regirá el siguiente precio de la pensión diaria:

Para personas mayores $ 1.20 y menores convencional. En el precio aquí indicado está todo comprendido.

NOTA - No se reciben personas de enfermedades contagiosas.

Leche de Magnesia de Phillips
(LIQUIDA CONCENTRADA)
La mejor y más eficaz Medicina para los Niños y Adultos.
Superior á todas las otras formas de Magnesia.
Es la mejor para lavar la boca; destruye los microbios y neutraliza la acidez; conserva los dientes. Es un buen Dentífrico.
La recetan los principales Médicos y Dentistas.
Preparada solamente por THE CHAS. H. PHILLIPS CHEMICAL CO., Químicos-Farmacéuticos, New York.
JOSÉ PERUTTI, Único Agente para ...

W. T.

Notas de Fénix

De brazo á brazo

Como ustedes lo oyen: en la república mejicana todavía se vacuna de brazo á brazo, debiéndose á razones pecuniarias ese procedimiento anticuado y no exento de peligros. Lo que decimos lo demuestra el siguiente trozo de una crónica referente á una agitada sesión celebrada el 5 de Abril por la Academia de Medicina:

«El doctor Mannell ha dejado «convicta de inestabilidad» á la vacuna humana y rechazado su pretendida superioridad respecto á la vacuna animal, en tanto que no se cansa de inquirir porqué será que solamente México tiene en uso la de brazo á brazo, excluída de toda Europa y de los demás países del orbe. Lo cual, mientras pone este punto de interrogación, recuerda que la otra, el virus animal, ha hecho desaparecer del suelo alemán la viruela á tal punto que los estudiantes germanos, para conocer la viruela, tienen que emprender viaje á Francia.

«En síntesis, reconoció el doctor Monjaraz que ambas vacunas eran buenas con la debida asepsia y cuidados; que la revacunación estaba indicada y prescripta; que el doctor Liceaga no oponía, como maliciosamente se asienta, rémora á los adelantos de la época; pero que con la vacuna animal se harían erogaciones muy superiores, y que actualmente no podía ser sustituída la vacuna de brazo á brazo.»

Antiguas y modernas

Se piensa y se dice generalmente que no son los sajones modelos de cortesía; pero se desvanecerá este error cuando se sepa que en «el país del metal» ha dado lugar á una interesante polémica una afirmación de un sabio helenista. El profesor Yale, desdeñando las bellezas actuales, ha dicho: «Si se toman veinte de las mujeres más bellas de ahora y se ponen frente á una mujer griega de la antigüedad, parecerán á su lado caricaturas, y mucho más ridículos aún se verían los hombres si se les comparara con los tipos menos airosos de los gladiadores.»

Como se pensará, la noticia no fué muy del agrado de las «misses», y un gran diario neoyorkino ha tomado la cuestión por suya y trata de probar que existen, en la actualidad, en la Unión Americana, bellezas dignas de figurar sin desdoro al lado de las griegas. ¿No es esto una prueba de alta cortesía?

Con una paciencia digna de tan buena causa, se han dado los periodistas á buscar americanas tan bellas como las más célebres de la antigüedad, y las han encontrado ciertamente, y, lo que es más aún, hasta han logrado que tengan parecido con los modelos que nos legó el arte griego como encarnación de la belleza. La Venus de Milo palidece ante la escultura viviente que es Anita Kellerman, y Safo y la Afrodita de Melos y de Capua palidecen también ante las gentiles figuras de María Mannering y otras bellezas anónimas que el «Saint Louis Pot-Dispatch», en su campaña contra el profesor Yale, ha ido á buscar Dios sabe adonde.

La tesis del profesor Yale no es tan infundada. Ha partido, para llegar á sus conclusiones, de los daños que causa la moda en la belleza de la mujer, obligándola muy á menudo á hacer desaparecer lo que en la antigüedad fuera expresión de excelsa belleza.

Cierto que influirá en la modificación del cuerpo femenino la moda tirana, pero no hay que desconsolarse, que si en lo futuro llegan á faltar mujeres comparables á los tipos de belleza clásicos (lo que no ha pasado aún), nada se habrá perdido con ello, porque se habrá modificado para entonces el concepto actual de belleza, como se ha modificado el que existiera en épocas anteriores. [illegible] considerarémos como expresión de una belleza ideal, lo que se nos antoja ahora de espantosa fealdad, lo que, por otra parte, no deja de ser una esperanza para las feas, aunque para que llegaran á ser consideradas «bellezas» habrían de necesitar una vida más larga que la de Matusalén.

Previendo peligros

Advertimos que el artículo que va en seguida no ha sido escrito en Montevideo sino en Buenos Aires, probablemente con el doble propósito de ser útil á ambas capitales, y, en particular, previendo quizás los peligros del automóvil de la Asistencia Pública uruguaya, tanto para los transeuntes como para los que en él viajan con vertiginosa y muchas veces innecesaria rapidez, pues no hay la misma urgencia en conducir un herido que «se va en sangre», que en traer ó llevar tuberculosos, inválidos ó restablecidos que deben tomar el ferrocarril:

EXPRESIVO

Ayer, en la calle Humberto, al Sur, un hombre se quedó parado delante de un tranvía que avanzaba con velocidad, porque estaba á mitad de cuadra.

Era un atorrante, un despojo. Sus ropas viejas, torpemente remendadas, una pierna del pantalón más corta que la otra, en girones sobre el tobillo un saco verdi-negro, lustroso, descosido, roto; y bajo un sombrero de esos especiales, que sólo pueden obtenerse después de 20 años de uso, una cara abotagada, no muy canosa todavía la espesa barba, labios entre sedientos y rabiosos, y un par de ojos en que lucían y se amortiguaban de repente extraños resplandores. ¡No estaba ni demacrado ni hambriento; parecía un bebedor, que hubiera sentido un momento de razón iluminarlo y alzarlo hasta la evidente conveniencia de irse...

Se había dejado seducir por la perspectiva; la idea lo había asido de pronto, como si estuviera hecha de miles de garfios invisibles y tenaces, que se hubiesen aglutinado y trenzado, en una combinación precipitada por la visión repentina del tranvía.

Pero el motorman no quiso.

Era un hombre de experiencia, frío, tranquilo. Sabía lo que costaba despenar á uno de estos sonámbulos que buscan morir gratis, sin dolor, aprovechando un momento propicio, una calle solitaria, un cochero descuidado.

Tres ó cuatro vueltas de freno, ¡firme el coche! á un paso del atorrante, que esperaba, inmóvil.

Y en seguida:

—¡No! ¡No, te digo! ¡No puedo hacerte ese favor!... ¡Busca un automóvil!

El hombre, sorprendido, escuchaba. Alzó los ojos, vió la cara del motorman, su impasibilidad afectuosa, su cruzada de brazos, su ademán natural de esperar que se fuera; y sin decir palabra, como si estuviera medianamente contrariado, se fué.

Se fué mirando de soslayo al tranvía, y á los pasajeros, tratando de anotar en su retina la calle, y las casas, y las cosas, que habían presentido el desastre de su secreto, de su secreto, que quizá ha vuelto á dormir en él, y que seguirá viviendo al estado de latencia, quien sabe todavía cuanto tiempo... Inclinó la cabeza, y bajo el sombrero mugriento, vimos desaparecer sus espaldas encorvadas primero, luego sus piernas vacilantes, que iban vacilando con el mal seguro paso de sus pies.

¡El automóvil!

En efecto, hoy, entre nosotros, el automóvil es el ideal del suicida que [illegible], del que no quiere matarse por su propia mano, ya por falta de coraje personal, ya por una última voluptuosa haraganería.

Pero el automóvil necesita suicidas ágiles, que se arrojen como una evocación, en la línea de su carrera loca; para convertirlo en el suicidador modelo, es preciso perfeccionar el chauffeur, hasta convertirlo en un psicólogo que elija su hombre sin equivocarse; ó poner al suicida en condiciones de no fracasar, prestándole una bicicleta, un coche, ú otro automóvil.

Pero, por el momento, el automóvil se ha puesto á elegir, y elige lo primero que encuentra, al bulto; y su colaboración en la obra de la muerte está resultando un jeroglífico. Los que él mata ¿querían morir, como el atorrante de nuestro relato; ó se van por cuenta del solo chauffeur? No se puede saber casi nunca este detalle; porque su perfección es mayor que la del tranvía; la muerte que procura es eléctrica, meteórica, fulgurante.

Apenas hemos visto su figura garbosa, y su ruido especial ha llegado á nuestros oídos, cuando ya estamos despachados, con pasaporte definitivo, y sin haber visto siquiera la cara del chauffeur. La verdad es que no se puede ni tomar gusto á la cosa; no da tiempo.

Sería conveniente que la autoridad perfeccionara estos sistemas; en el estado actual son irritantes. Los automóviles podrían avisar al menos, en qué calles, á qué horas, con qué circunstancias estarían dispuestos á prestar sus servicios gratis al público. Y entonces, al menos podríamos elegir el momento.

Semejante deficiencia en el arte de suicidar es indigna de nuestra cultura.

Policía y jueces

Días pasados el prefecto M. Lepine, al tomar la palabra, en el Ayuntamiento, con referencia á la seguridad en París, dijo que, á pesar de todos los esfuerzos hechos por la policía, siguen dando qué hacer, tanto como siempre los apaches de aquella capital. Atribuye las condiciones reinantes á la «era de humanitarismo y de indulgencia excesiva en que vive Francia.» Se quejó de que, apenas la policía opera la aprehensión de apaches, apresúranse los magistrados á devolverles la libertad. Declaró que le es imposible afirmar la seguridad de la capital, y dijo que si los parisienses quieren ser más protegidos, han de pagar para ello. Estas observaciones impresionaron tanto á los concejales, que votaron una resolución autorizando al prefecto de Policía para alistar á 180 gendarmes más en el año actual y 300 más, durante los cinco años siguientes.

Fénix.

LIGA DE LA PAZ

En la dirección de los diarios EL SIGLO y «El Tiempo», en la Bolsa de Comercio, en la Cámara Mercantil, en la Unión Industrial Uruguaya, en la Asociación Rural del Uruguay y Centro de Almaceneros Minoristas, se reciben adhesiones á la Liga de la Paz.—Montevideo, Mayo 14 de 1910—El Secretario.

VOCES DE LA CAMPAÑA

«La Epoca» de San José

«Ha quedado constituída en Montevideo con carácter permanente, una comisión de espectables caballeros que inspirados en fines altamente patrióticos vienen haciendo propaganda en el sentido de inculcar en el ánimo de gobernantes y gobernados la persuasión de que deben apelarse á los medios pacíficos para solucionar el problema del próximo período presidencial, de que tan fatídicos temores se han esparcido en todo el territorio de la República; como asimismo en la tramitación del largo pleito partidista que tantos males y retrocesos ha causado con sus interminables períodos de luchas intestinas que solo han conseguido como consecuencia abrir los abismos insondables que separan cada vez más á la familia oriental. Pero, su acción no se desenvuelve únicamente en la capital,—sino que en estos momentos se están activando trabajos para formar comités en todo núcleo de población de la República, para que con una activa propaganda llegue al modesto hogar de nuestro paisano, carne de cañón, el convencimiento de que debe dejar de ser la víctima para convertirse en factor del desenvolvimiento de la riqueza y engrandecimiento nacional, entregándose al trabajo regenerador y fecundo, sin dudas, sin angustias ni zozobras porque como lo ha dicho un ilustrado colega, «preciso es convencerse: las revoluciones no se decretan, ellas surgen, cuando cerradas las puertas de la legalidad y muertas todas las esperanzas, los pueblos acuden, para salir del infortunio y el sufrimiento, al medio supremo de la protesta armada.»

«La Democracia» de Rocha

¿Y aquí en Rocha no hay quienes se interesen por que sea prevenida la guerra en tiempo oportuno?

¿Se preferirá consentir impasibles que aquella se elabore y se produzca, para después formar en el coro de las lamentaciones y poner nuevamente en danza al doctor Ramírez y algún otro mediador, después de haber arrebatado vidas preciosas y arruinado á la República por unos cuantos años más?

¿Qué hacen, á que esperan los elementos pacifistas de esta localidad, ante la patriótica iniciativa de la Fereración Rural, que tiene por presidente á nuestro digno ex convecino, doctor Juan A. Escudero?

La Liga de la Paz, no es una agrupación accidental, que tenga por objeto favorecer los planes de determinada candidatura presidencial, como algunos se empeñan en «sofismar».

La Liga de la Paz tiende á limar asperezas, á repeler los siempre viciosos extremos y hacerlos convergir á las soluciones dignas y decorosas del justo medio, antes de que los enconos pasionales arrastren al choque violento y á la explosión que habrá de matar estérilmente á algunos millares de orientales y llevar al País al borde del abismo.

A eso va la Liga, y de sus nobles propósitos deben ser garantía los nombres de sus iniciadores y de las personas que forman su Comité provisorio, bien conocidas en toda la República y fuera de ella.

Debe, pues, ser secundada, doquiera haya hombres sensatos que no se dejen arrastrar por la violenta impetuosidad de las pasiones de bandería, y crean posible las transacciones honrosas, cuando no hay de por medio tiranías para derribar, ni manos ensangrentadas por el crimen, que no pueden ser estrechadas sin desdoro para nadie, aún en el período más álgido de la lucha democrática.

Deben hallar una barrera los extravíos de las alturas como los extravíos del llano, y esa barrera debe formarla la Liga de la Paz, extendida por todo el haz de la tierra uruguaya.

Junta E. Administrativa

LA SESION DE ESTA TARDE

La Junta E. Administrativa fué citada ayer extraordinariamente á pedido del Intendente Municipal, á fin de tratar varios asuntos, pero debido á que el señor Muñoz tenía que embarcarse para Buenos Aires con los demás delegados al Centenario, lo que lo imposibilitaba para asistir á la reunión, ésta quedó aplazada para hoy á las 4 ½ p. m.

La órden del día es muy importante, figurando en ella varios asuntos de gran interés para el Municipio.

DIEGO LAMAS

12.o aniversario de su muerte

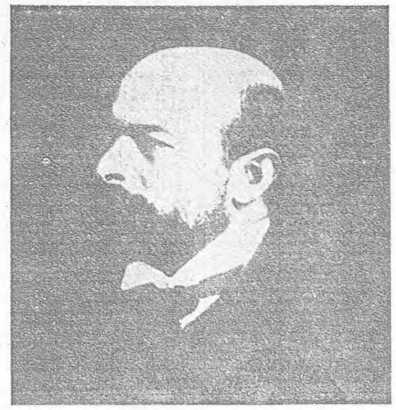

Cumplen hoy doce años de la muerte de Diego Lamas, doce años desde aquella mañana trágica en que una estúpida viaraza del destino, puso fin, en accidente oscuro, á la vida de aquel compatriota, honor de la raza, gloria inmarcesible de la Patria!

En los días de bonanza, cuando ningún celaje sombrío nubla el horizonte, no se tiene la noción exacta de lo que perdimos con aquella irreparable pérdida. Es, cuando alguna grave crisis política se cierne sobre el país, como en las actuales circunstancias, que podemos valorarla debidamente, y echar de menos la ausencia de aquel espíritu superior, del que bien puede afirmarse, como se dijera de Gladstone, que si fué grande por sus altas cualidades de inteligencia y de carácter, más todavía lo fué por el sello de grandeza que su intervención supo imprimir en todas las manifestaciones de la vida pública.

EL SIGLO consagra un recuerdo al gran ciudadano, y del conjunto de lo que sobre su personalidad se ha dicho antes y después de su muerte, arranca una de las páginas hermosas, obra del general Capdevila, para honrar con ella sus columnas, como tributo á esa memoria querida.

Dice así:

Señores: Honrado por mis compañeros de armas, para expresar al mayor Lamas, los móviles de esta fiesta tan alta, tan expresiva y espontánea, necesito ante todo establecer el carácter dominante y singular que le produce.

No venimos á saludar al jefe revolucionario, sinó á rendir homenaje al jefe militar, no nos animan ideas ni sentimientos políticos, sinó ideas y opiniones militares; no nos impulsan afectos del compañerismo, sinó vinculaciones de estudios militares; no nos atrae el combatiente infatigable, sinó su concepción militar, calculadora y resistente;—y por eso se sientan alrededor de esta mesa, oficiales de tradiciones, de tendencias y acciones militares diversas, pero que todos se confunden en este regazo luminoso: el amor á la ciencia militar!

Venimos á honrar al jefe intelectual de un ejército en operaciones de guerra, y este propósito saliente y exclusivo no hubiera podido realizarse sin sospechas, en medio de aclamaciones al triunfador; pero puede colmarse con sinceras alegrías cuando una sola bandera flamea en los dos campos, y estallan en todas partes las dianas de la paz, cuando todo son ecos todavía resonantes, fraternizan «blancos» y «colorados», nuestros mismos amigos y nuestros mismos hermanos; cuando la lumbre se enciende tranquilamente en los hogares, los campos se cultivan sin zozobra, y toda la vida nacional se fecunda por el trabajo sano y bienhechor.

La última campaña uruguaya es, pues, para nosotros, sólo una escuela experimental de guerra.

Los preparativos se habían concluido y fijado para el día de la invasión. El mayor Lamas al frente de una división de 800 hombres, debía atravesar el río é incorporarse á Saravia, que al mismo tiempo invadiría por la frontera del Brasil.

Las previsiones fracasan, y sólo con 21 combatientes desembarca Lamas en un paraje solitario de la otra orilla: si retrocede, si retarda la marcha siquiera, el levantamiento está abortado, si se interna, todavía palpitan las esperanzas. Pero Diego Lamas no ha vacilado, ni ha perdido momentos.

«Estoy decidido, exclama, á luchar hasta vencer ó hasta que mis huesos blanqueen en esas cuchillas», y marcha resuelto y animoso, precedido por esa frase imantada que levanta poblaciones y le incorpora soldados.

El gobierno estaba prevenido y pone en armas á la nación entera: forma tres fuertes divisiones y confía su mando á generales de valor comprobado.

El telégrafo funciona, las noticias vuelan, las órdenes nueven todos los resortes y la persecución insistente alcanza al invasor, que camina como bola de nieve, agrandando su volumen.

Las tres divisiones del gobierno, conducidas por generales anhelosos de victorias, les persiguen sin descanso, y sin embargo, atraviesan dos veces la república en toda su extensión, del Sauce á Tres Arboles, de este punto á Tupambaé, de aquí á Cerros Colorados; vuelven después al Este y al Norte, nunca disponen de más de mil infantes armados con fusiles, no tienen cañones, y en Cerros Blancos se baten durante dos días con treinta cartuchos por hombre; alejan al enemigo hasta la frontera y por Rivera se aproximan al río Uruguay, aparentando atacar al Salto, proponiéndose en realidad, embarcarse para Montevideo, y si los buques de transporte no se apresaran en Buenos Aires, en diez horas más los clarines del combate hubieran resonado dentro de los muros de la Nueva Troya. Marchan después al Este, pasan al Sud por Aceguá y se internan hasta la Florida.

El esfuerzo mental y el esfuerzo físico del mayor Lamas ha sido enorme. General y cabo de escuadra á la vez, estudia y combina la campaña, organiza, disciplina y adiestra á sus reclutas, les enseña en las horas de instrucción y les enseña también en las horas de batalla. Sin soldados veteranos, sin armas ni municiones suficientes, distrae á treinta mil hombres, y hasta en los períodos más angustiosos de la contienda, el atropello se evita, la crueldad se castiga y la guerra, por primera vez se humaniza en un ambiente donde las ideas son siempre extremas y las pasiones son siempre trágicas!

No basta para este éxito el valor impulsivo y pujante, calidad brillante y común de nuestros hermanos del Sitio Grande!

Es necesario completarlo con arte y ciencia militar, y un equilibrio moral consistente é imperturbable,—y la campaña de los invasores uruguayos es un conjunto deliberado y relacionado, de propósito fijo y voluntad indomable, concepciones acertadas, resoluciones inteligentes y permanente habilidad. Se ha hecho lo que podía llamarse la diplomacia de la guerra, y de esta embajada dura y sangrienta, ha salido el mayor Lamas, manco y estratégico, como Paz el invencible!

Para mí no ha sido una revelación la campaña del mayor Lamas: me acompañó noblemente en el Estado Mayor y no es revelación lo que ya se conoce y en lo cual se confía.

En su fisonomía grave y serena, en su frente amplia y calculadora, en sus ojos investigadores y penetrantes como punta de espada, en su carácter meditabundo y silencioso, su pensamiento concreto y su concentración, su temperamento sin impaciencias, y su conducta desprendida, sus entusiasmos altos y su trabajo activo y persistente, yo he sentido el gas que remonta el globo, la lente que descubre el horizonte, la fuerza que engendra las victorias!

Es un soldado de la escuela moderna, cuya tendencia contemporánea no es saber hacer la guerra, sinó más bien saber evitar la guerra, y el que mejor sabe hacerla es porque mejor sabe evitarla.

La paz de Setiembre es más fecunda que el triunfo de Tres Arboles. En éste hay gloria enlutada por la muerte y bañada por las lágrimas, y en aquella hay bendiciones y sol de alegría que dora las cumbres é ilumina los valles.

Señores: Brindo por el mayor Lamas que tiene siempre su puesto en el ejército argentino. Brindo por los valientes de uno y otro bando, porque común ha sido el esfuerzo y el heroísmo, y brindo por la paz de las naciones del Plata, de América entera: que afirmen de una vez su libertad, y concluyan para siempre con la opresión efímera y retoñante del predominio personal.

«Tres Arboles» es la irradiación de un genio militar, iluminando una fosa de héroes, que caen en columnas de ataque, como escuadrones lacedemonios!...

Huyendo unas veces y conteniendo otras al adversario, amenazándole aquí y rehuyendo el combate allá, marchando y contramarchando, vadeando ríos y destruyendo pasos, cortando bosques y trepando serranías, se incorpora al fin á Saravia, veintitrés días después de la invasión, y su pensamiento está siempre firme, su voluntad decidida y su empuje intacto.

Administración Pública

Cartas de ciudadanía

En el Ministerio del Interior se expidieron ayer cartas de ciudadanía, á favor de las siguientes personas:

Tomás Sósa, Tomás Villalba, José Esteban Gómez, Valentín Frage, Paulino Alvarez, Ramón Iglesias y Cristóbal González.

Línea telefónica

La Comisión Técnica del Telégrafo Nacional, ha pasado una nota al Ministerio del Interior, comunicando, á los efectos consiguientes, haber terminado la construcción de la línea telefónica que une á la Jefatura Política de Paysandú con la Colonia Porvenir.

Impresión de estampillas

La Dirección General de Impuestos Internos fué autorizada ayer por el Ministerio de Hacienda, para mandar imprimir 60.000.000 de estampillas de impuesto para las cajas de fósforos.

Edificio escolar

Prévio informe del Departamento Nacional de Ingenieros, el Ministerio de Obras Públicas ha pasado al de Industrias, Trabajo é Instrucción Pública, para la resolución que corresponda, un expediente relacionado con la construcción de un edificio destinado á la escuela rural número 4, en el Paraíso (departamento de Tacuarembó).

Construcción de un puente

El gobierno resolvió ayer aprobar un nuevo proyecto de puente á construirse sobre el arroyo de los Caracoles y que ha sido formulado por la Inspección General de Vialidad.

Con este motivo, se autorizó al Departamento Nacional de Ingenieros, para efectuar el correspondiente llamado á licitación pública.

Faro de la Isla de Lobos

La Oficina Hidrográfica ha sido autorizada por el gobierno para recibir provisionalmente de la sirena instalada en el faro de la Isla de Lobos.

Al mismo tiempo se resolvió aprobar la recepción provisoria hecha por dicha Oficina, de acuerdo con el pliego de condiciones respectivo, de la casa anexa á dicho faro.

Saneamiento de Punta del Este

Por el Ministerio de Obras Públicas se dictó ayer una resolución por la que se encomienda á la Comisión de Saneamiento número 1. la realización de los estudios para el saneamiento de Punta del Este.

Embarque de ganado

Ayer se dictó una resolución, disponiéndose que la Empresa del Ferrocarril Central del Uruguay, extensión del Este, proceda á construir el corral para embarque de ganado existente en la estación Nico Pérez, el cual se encuentra en mal estado.

Operaciones catastrales

El gobierno ha resuelto autorizar la adquisición de un topometrógrafo «Gaultier», destinado á emplearse en las operaciones catastrales que se llevan á cabo en el territorio de la República.

Al mismo tiempo se resolvió aprobar un programa de trabajos de reconocimiento, á efectuarse en el departamento de la Florida, el que ha sido formulado por la Sección de Geodesia de la División de Catastro del Departamento Nacional de Ingenieros.

Derechos de Aduana

La Compañía de Aguas Corrientes fué autorizada ayer por el Ministerio de Obras Públicas, para proceder al despacho libre de derechos de Aduana, de los materiales que forman dos armazones de hierro destinados á techar los filtros recientemente construídos en el establecimiento ubicado en Santa Lucía.

Centenario de Las Piedras

Se ha resuelto aplazar para la entrante semana la reunión que debía celebrar anoche la Comisión del Centenario de Las Piedras.

Ese aplazamiento se debe á que uno de los miembros de la Sub-Comisión Artística, el doctor Zorrilla de San Martín, ha partido para Buenos Aires, como delegado de la República en las fiestas del Centenario de Mayo.

Los cruceros "Pisa" y "Etruria"

A las 2 p. m. fondeó ayer en la rada el crucero italiano «Pisa» al solo objeto de saludar á la plaza y esperar que fuera á su costado el vapor nacional «Ingeniero» en el que se habían embarcado el Ministro italiano señor Cobianchi, el ayudante del Ministerio de Relaciones Exteriores Comandante Arias y el de la Comandancia de Marina Sargento Mayor Eugenio Roldán.

Inmediatamente que el crucero hizo la salva saludando la plaza, contestó la Fortaleza General Artigas con 21 cañonazos, poniéndose luego el «Pisa», así que se desprendió de su costado el vapor «Ingeniero», en marcha para Buenos Aires.

Va escoltado por el «Etruria» que poco antes de la llegada de aquel á la rada, salió á su encuentro.

Abordo del «Pisa» viene el Jefe de la embajada italiana Comm. Ferdinando de Martini á quien el gobierno envió su saludo por intermedio de un edecán de la Presidencia.

Ordenes de pago

El gobierno resolvió, con fecha de ayer, expedir las siguientes órdenes de pago:

Por la suma de ps. 1.241.05, á favor de los señores Monteverde y Fabini, por obras ejecutadas en el mes de Abril próximo pasado, en la construcción de vertederos de cemento armado.

—Por la suma de ps. 4.779, á favor del señor Alfredo Villard, por trabajos efectuados en el montaje de los tramos metálicos del puente del arroyo Mendoza y pintura de toda la superstructura del mismo.

—Por ps. 739.09, á favor de la Oficina T. Administrativa, destinada á abonar cuentas que se adeudan por la reparación de adoquinado y materiales suministrados para la instalación de vías en el Puerto.

—Por la suma de ps. 14.795.39, á favor de la empresa «La Constructora Uruguaya», importe de trabajos de saneamiento practicados durante el mes de Abril próximo pasado.

—Por la suma de ps. 2.444, á favor de los señores Steven y Struthers, como pago del 40 por ciento de la sirena suministrada al gobierno para el faro de la Isla de Lobos, y cuya recepción provisoria ha sido encomendada á la Oficina Hidrográfica.

—Por la suma de ps. 528.40, á favor del señor Sebastián Parodi, importe del acarreo hasta la carretera de Santa Lucía, Paso de Pache, del pedregullo de propiedad del Estado, destinado á las obras de dicha carretera.

—Por la suma de ps. 404.70, destinada al pago de cuentas que se adeudan por el suministro de útiles y materiales á la Oficina de Navegación, destinadas á la reparación de la línea telefónica al servicio de la navegación del Río Negro.

FUNERALES POR EDUARDO VII

LA CEREMONIA DE HOY

Hoy á las 3 y 1/4 de la tarde tendrán lugar en el Templo Inglés solemnes funerales en memoria del rey Eduardo de Inglaterra. Un batallón de infantería será enviado por nuestro gobierno para que tribute honores y la Fortaleza General Artigas á las 12 del día disparará 3 cañonazos, continuando después con un disparo cada cuarto de hora durante todo el día y manteniéndose además en los edificios públicos el pabellón nacional á media asta.

Han sido invitados para asistir al funeral el presidente de la República, sus ministros, altos funcionarios y el cuerpo diplomático y consular, habiéndose designado puestos especiales en el templo.

Ayer salió del ante-puerto hasta la rada el crucero inglés «Hermes» el cual permanecerá todo el día de hoy fondeado allí con objeto de hacer las salvas de ordenanza durante la ceremonia fúnebre que se realizará hoy en el Templo Inglés.

Mañana levará anclas el «Hermes» dirigiéndose á Río Janeiro.

LAS FIESTAS DEL CENTENARIO

PARTIDA DE LA DELEGACION URUGUAYA

EL EMBARCO EN EL "18 DE JULIO"

Ayer á las 6 p. m. salió de su fondeadero del interior del puerto el cañonero «18 de Julio» para atracar en la cabecera del muelle Maciel á fin de facilitar el embarco de la delegación de nuestro país al centenario argentino.

A las 6 y 45 p. m. llegaron los señores delegados acompañados por numerosas personas.

La delegación la forman, como es sabido, los señores doctor Blas Vidal, ministro de Hacienda; doctor José Pedro Ramírez, doctor Aureliano Rodríguez Larreta, doctor Juan Zorrilla de San Martín, señor Daniel Muñoz y doctor Luis Piera.

Con objeto de saludar á los señores delegados en el momento de su partida concurrieron al muelle los señores:

Ministros de Relaciones Exteriores doctor Emilio Barbaroux, del Interior doctor José Espalter, de Guerra y Marina teniente general Eduardo Vazquez, Oficial Mayor del Ministerio de Hacienda encargado del despacho Eugenio Madalena, Ministro argentino don Enrique B. Moreno, Señores Federico Fleurquin, Gregorio L. Rodríguez, Eduardo Iglesias, Carlos de Castro (hijo), José M.a Comas, Felipe Iglesias Canstat, Ventura Fraga, Carlos Folle, Toribio Vidal Belo, Agustín Piera, Octavio Debuchi, Arturo Gomez Folle, Alfredo Castells, Fructuoso Pitaluga (hijo), Miguel Cazenave, Conrado Rücker, Oscar Artesga, José M.a Sienra, Juan Pedro Ramírez, Enrique Capurro, Roman Freire, Alejo Arocena, Julio Muró, Hipólito Gallinal, Alfredo Horne Lavalle, Antonio Barreiro y Ortega, Andrés Ferrando, Juan Pedro Díaz, Alberto Nin, Luis Eduardo Piñeyro, Enrique Givogre, Horacio Castellanos, Juan Carlos Mendoza, Miguel Martínez, Federico Escalada, Cándido Robido, Jacobo Vazquez Varela, José Pedro Bitzen, Pedro Ramos, Raúl Montero Bustamante, Alejandro y José Luis Zorrilla de San Martín, Francisco Estrázulas Folle, Andrés Folle lla, Carlos Onelo y Viana, José María Vidal, Arturo Aguirre y Leopoldo Díaz, etc.

Antes de la partida se bebió una copa de champaña formulándose votos por el feliz viaje de los representantes del pueblo oriental en el centenario argentino.

A las 7 y 10 el comandante Balverde dió la órden de soltar las amarras despues de haber pagado los señores delegados el ineludible tributo á los fotógrafos.

El cañonero sin ayuda de remolque, empezó á maniobrar poco después, y enfilando gallardamente el canal del ante puerto á las 7 y 15 p. m.

El aviso «18 de Julio» se encontrará en la vecina orilla hoy á las 6 de la mañana. Nuestra delegación será recibida por las altas autoridades argentinas y acompañada por ellas hasta su alojamiento, de donde pasarán á la Casa Rosada para ser recibidos oficialmente.

El cañonero regresará pasado mañana, debiendo los delegados volver á bordo del crucero «Montevideo».

LA IGLESIA EN LAS FIESTAS

El Administrador Apostólico de la Arquidiócesis de Montevideo, Monseñor Isasa, ha firmado un decreto en el que expresa que, animado del más vivo deseo de conservar y fomentar el espíritu de unión y fraternidad que, ya por razón del común origen, ya por las relaciones íntimas de amistad, siempre ha tenido la Iglesia del Uruguay con su hermana la de la Argentina, ha determinado participar de las solemnes fiestas del Centenario de la Independencia que allí se celebran, nombrando una comisión compuesta del Vicario General, Monseñor doctor Santiago Haretche, de Monseñor Eusebio de León, Capellan Mayor del Ejército y del Pbro. don Francisco Majica á fin de que en representación de esta Arquidiócesis, y en nombre de la misma, presenten á Monseñor doctor Mariano Antonio Espinosa, Arzobispo de Buenos Aires los más fervientes votos de simpatía y anhelo por la felicidad y prosperidad de la nación Argentina.

Además, por ese decreto dispone que el mismo día 25 del corriente se repique en todas las Iglesias de la capital y de campaña tres veces cada media hora, á saber: al rayar el alba, al medio día y al toque de oración.

Manda también que en todas las parroquias se cante una misa solemne y en seguida de ella se entone el Te Deum en acción de gracias al Señor por los beneficios que ha concedido á estas Repúblicas hermanas, durante la centuria que se conmemora, y para implorar nuevos favores para las mismas.

CENTRO DE GUERREROS DEL PARAGUAY

El «Centro de Guerreros del Paraguay» ha resuelto adherirse también á las fiestas del Centenario, y á ese efecto ha designado como sus delegados á los coroneles Pedro Ramos y José L. Gómez que parten el sábado para Buenos Aires.

EL PASEO ESTUDIANTIL

Los miembros de la comisión organizadora del paseo estudiantil á Buenos Aires, fueron invitados ayer por el ministro argentino, señor Moreno, á pasar por la legación.

El representante diplomático les manifestó que había recibido varios telegramas de los estudiantes argentinos en los que se le hablaba del placer con que verían la visita de sus colegas uruguayos y que esa visita sería una nota muy simpática.

Preparaban, en consecuencia, un programa completo para festejar á la delegación. También les manifestó el ministro que el gobierno argentino, los secundaría en la forma que se les ofreciera, añadiendo que como hoy partía para Buenos Aires sería su más íntima satisfacción el poder llevar á los universitarios bonaerenses la seguridad de la visita uruguaya.

En cuanto al número de los inscriptos es ya crecido, pero como la dificultad para muchos estudiantes está en el pago de los seis pesos, conjuntamente, se ha resuelto darles facilidades, de modo que ahora podrán pagarles en tres cuotas.

Solicitada como es la juventud universitaria por sus compañeros de la vecina orilla, no debe faltar á esa cita de fraternidad platense que les permitirá conmemorar unidos el gran día que señaló para ambos países el punto de partida de su vida independiente.

Es de creerse pues, que el número de los inscriptos aumentará hoy considerablemente.

VIDA SOCIAL

LA FIESTA DE ENTRE NOUS—

Un buen éxito alcanzó la fiesta organizada por «Entre Nous» en el Victoria Hall, á beneficio del Premio á la Virtud. Como de costumbre, el público respondió á la prestigiosa sociedad, aunque esta vez no en forma tan numerosa como en las anteriores. Sin embargo, la sala estaba bien concurrida.

El número interesante lo constituyeron los bailes infantiles, llamando especialmente la atención la pavana bailada por los niños que dijimos el otro día. Las musas, muy bien vestidas, resultaron en el golpe de vista pero sus evoluciones fueron algo pesadas y desprovistas de gracia.

Después de los bailes infantiles que tenían lugar en el escenario del Victoria, se bailó en la platea por los grandes, hasta la 1 de la mañana, animadamente.

Anotamos en la fiesta á las siguientes familias: Iglesias Castellanos, Berro Olascoaga, Suárez-Abella, Lezica, Cibils Hill, Cibils Larravide, Esparraguera, Costa, Benzano, Folle, Arocena, Victorica Calvi, Herrera Lerena, Rodríguez Reyes, Torres Cabrera, Pérez-Montero, Vargas, Sienra, Hamilton, Vaeza Ocampo, Shaw, Fresnedo, Barbot, Beherens, Zumarán, Varela Acevedo, Rebagliati, Villegas, Artagaveytia, Muñoz Bonilla, Platero, Bustamante, Lussich, Figari, Faget, Terra, Moreno, Larravide, Faber, Penco y muchísimas otras.

POR TEATROS—

Debuta esta noche en Solís la compañía de opereta alemana, cuya corta temporada dará lugar á interesantes reuniones sociales de la colectividad alemana y de la nuestra.

Se representará «El conde de Luxemburgo», y la señorita Merviola, que tiene fama de muy elegante, lucirá vistosas toilettes.

En el primer acto, riquísimo traje negro con lentejuelas y encajes con bordados en relieve en seda.

En el segundo acto vestido de terciopeli verde con encaje de tul de Bruselas y bordados en oro capa gris con bordados. Vestidos champagne duchesse con bordados en oro; llevando en el cuello y en el ruedo del vestido piel de zibelina. Gran manteaux de seda con bordados turcos.

—Bastante concurrencia asistió anoche al beneficio de Salvini, efectuado en el Urquiza.

LOS JUEGOS FLORALES—

El Club Católico no piensa descansar este año. No se han acabado aún los comentarios sobre el festival del miércoles, y ya se empieza á hablar de los juegos florales que se efectuarán en la primera quincena de Junio.

El jurado se ocupa actualmente en discernir los premios entre las 17 poesías presentadas, y hecho esto tendremos los juegos en regla, con su reina de la fiesta, con su corte de amor y demás relativo.

El mantenedor en estos juegos será el doctor Zorrilla de San Martín, así es que no puede pedirse más.

No será difícil que en breves «á pedido general» se repita la comedia del miércoles.

ENLACES—

Circula entre nuestra sociedad la siguiente invitación: «Ema Fynn de Platero participa á usted el enlace de su hija Ema con el señor Juan Luis Risso, y le invita á presenciar la ceremonia religiosa que se efectuará el 21 del corriente á las 9 ½ p. m., en la Iglesia de Nuestra Señora de Lourdes.—Mayo de 1910».

—Se han presentado al Registro Civil solicitando contraer enlace, el señor Jacinto Méndez Alcain y la señorita Rosa Requena Lenzi.

El enlace se efectuará el 3 de Junio.

—El lunes se efectuará el enlace de la señorita Ercilia Carrasco Galeano con el señor Carlos Hontou Aguiar.

COMIDAS—

La señora Margarita G. de Ungo ofreció anoche una comida en honor del ministro norteamericano señor Morgan.

Rodeaban la mesa, puesta con toda elegancia y ricamente servida, las siguientes personas:

Señor Remigio Castellanos y señora, señor Spangenberg y señora, señor Schulz y señora, señor ministro de Italia, Encargado de negocios de España señor Danvila, señorita Carril, señor Simon y señor Clouzeau Mortet.

Las horas transcurrieron en ambiente de animada y fina sociabilidad.

—En el Grand Hotel se efectuó anoche la comida de despedida de soltero con que sus numerosos amigos obsequiaban al señor Pedro R. Sánchez con motivo de su próximo enlace con la señorita Indalecia Sánchez.

Al destaparse el champagne ofreció la comida el señor Orestes J. Rogliardo, siguiéndole en el uso de la palabra los señores José M. Nieto Laborde, Rufino Domínguez (hijo) y Hugo Fossati, á los que contestó el obsequiado.

A la novia le fué remitido un bouquet de flores acompañado del menú firmado por todos los comensales.

UNA NUEVA IGLESIA—

El domingo 22 se inaugurará y consagrará la Iglesia que acaba de construirse al lado del Asilo del Buen Pastor, perteneciente á la comunidad de ese mismo nombre. La iglesia está consagrada á la Santísima Trinidad y ha sido costeada por los esposos Gallinal-Heber y construida por los planos y bajo la dirección del arquitecto señor Lamaldas de Olivar. Tiene la forma de una cruz trunca, y tanto por su decoración interior como por su estilo arquitectónico, será una de las más hermosas de la capital.

Con ese motivo habrá una gran fiesta para la cual han sido invitados los benefactores y numerosas personas. Monseñor Isasa bendecirá con las ceremonias que se usan en estos casos, el edificio de la nueva iglesia.

Después se efectuará un almuerzo para el que ha sido invitado un escogido grupo de personas.

ENFERMOS—

Mejorada la señorita Mercedes Lamolle, hija del ministro de Obras Públicas.

—En el mismo estado de gravedad se encuentra la señora Amelia Vidal de Vidal.

VIAJEROS—

El 23 parten para Buenos Aires el señor Richard Hughes y su señora María C. García Lagos.

—Regresaron de Buenos Aires el señor Manuel Lessa y su señorita hija Lola Lessa Sallerain.

—En el vapor «Re Vittorio», que zarpará de nuestro puerto el próximo domingo, con destino á Europa, han tomado pasaje las siguientes personas conocidas: Lord Grinthorpe, doctor Pedro J. Aicardi, señora Alvira Aicardi y señoritas María Elvira, María Mercedes, María Elena y María Hortencia Aicardi; señor Julio Pedro Aicardi, señor Julio Lamarca, señora Manuela Lamarca, señor Fabriciano Ardaiz, señor Sebastián Andueza, señora Liberia M. de Andueza, señores Juan Boix, Eustaquio Gil Pereira, Lorenzo V. Thievent, Victor Macanés, Lorenzo Vicens Simonet, Octavio Lopez y señora, Rafael Laguardia, Manuel Guelfi, señora Magdalena Guelfi y señorita María Guelfi, señores Lorenzo Musante, Federico Ciercetti y familia, señora Margarita Rebagliatti, Sr. Paolo Zoppa y familia, señor José Ciericetti, señor Antonio Domino y señora, señores Francisco Domino, Perfecto Narganeo, señoritas Dolores González y María Elena Domino, señor José Domino y familia, señores José Robuschi, Horacio Robuschi, Lui. Forgnon y señora, señor Felipe Mafiotto y familia, señor Santiago Marexiano y señora.

—En el vapor «Tijuca» parte para Europa el 22 del corriente, el joven Juan Hugo Sheppard. Visitará las principales ciudades europeas.

—Han partido para Buenos Aires con objeto de pasar las fiestas del Centenario, la señora Anarolina Ferreira de Riel Correa, en compañía de su sobrina la señorita Rosa Ferreira Correa.

Se hospedan en el Cecil Hotel.

—Para Buenos Aires, donde irán á asistir á las fiestas del Centenario, partieron ayer el doctor Julio Bastos y señora.

La bandera para el "Uruguay"

ADHESIONES ENTUSIASTAS

El Comité que ha tomado á su cargo los trabajos en pro de la adquisición de una valiosa bandera nacional y de la caja para su custodia, destinadas al crucero «Uruguay», sigue recibiendo espontáneas adhesiones á su patriótica iniciativa.

Varias sociedades recreativas han manifestado al Comité su franco propósito de cooperar á la idea en marcha, ofreciendo fiestas de beneficio y solicitando listas de suscripción para hacerlas circular entre sus asociados.

La simpática asociación «Entre Nous», recien mañana recibirá á la delegación del Comité, no habiéndolo podido hacer antes debido á la compleja preparación del gran festival de anoche en el Victoria Hall. En dicha conferencia se hablará de la forma en que «Entre Nous» prestará su cooperación valiosísima al homenaje.

En el correr de la entrante semana se realizará la función extraordinaria ofrecida por los señores Caniero y Larrosa, empresarios de la compañía que actúa en el teatro Colón.

El Comité ha sido integrado recientemente con los señores Alfredo Martínez y Faustino M. Teysera.

DELEGADOS ESPAÑOLES

EN VIAJE Á BUENOS AIRES

Abordo del vapor «P. de Satrústegui» llegaron anoche de paso para Buenos Aires los delegados del Ayuntamiento de Madrid en las fiestas del Centenario, marqués de Merella, Prudencio Díaz Ajero, Manuel Benedito, Silvestre Avellan.

Además venía en dicho vapor el eminente oculista español doctor Gabriel Menacho, el señor José Amiral, delegado del Consejo Nacional del Trabajo, señor Federico Souza, representante de la prensa madrileña y señor Julián Martínez, profesor de Veterinaria.

Escuela de Veterinaria

REUNION DEL CONSEJO

Bajo la presidencia del señor Juan Carlos Blanco Sienra y con asistencia de los señores Félix Buxareo y Oribe, Daniel E. Salmon, José R. Muñoz, Julio Muró, Enrique Puppo y José Z. Polero, celebró sesión ayer el Consejo de Patronato de esta Escuela.

Se resolvió conceder la acumulación de sueldos solicitada por varios profesores que han sido designados para desempeñar cargos técnicos, creados por la ley de Policía Sanitaria de los Animales recientemente promulgada, y elevar al Poder Ejecutivo la comunicación correspondiente.

—El Consejo se enteró de la nota del Ministerio de Industrias, Trabajo é Instrucción Pública, comunicando que con fecha 14 del corriente el Poder Ejecutivo aprobó la creación, con carácter honorario, de los cargos de vicepresidente y tesorero de la Corporación y la designación de los señores Félix Buxareo y Oribe y José R. Muñoz para desempeñar, respectivamente, los cargos referidos.

—Se resolvió hacer entrega á la Inspección Técnica de Edificios Escolares de la suma de quinientos pesos, solicitada por nota de fecha 19 del corriente, para sufragar los primeros gastos que origine la construcción, por Administración, de la obra destinada á Escuela de Veterinaria.

—Se resolvió proponer al Poder Ejecutivo á los estudiantes de cuarto año Luis I. Murguía y Fausto Tanco para desempeñar, respectivamente, los cargos de ayudante del Laboratorio de Bacteriología y practicante externo de clínicas, y se designó al estudiante José M. Amaro para desempeñar honorariamente el de ayudante del laboratorio de Física y Química Médica.

—Habiendo egresado de la Escuela en el último período extraordinario de Marzo los ex-alumnos Angel M. Raíll y Pedro Seoane, se acordó expedirles en oportunidad el título de doctor en medicina veterinaria.

...RA y DEMAS INDUSTRIAS RURALES

Mercado tranquilo.
LONDRES, 19—Los precios no oficiales de las carnes congeladas del Río de la Plata son los siguientes:
Novillo, cuartos delanteros, 2 chelines 10 peniques y 2 chelines 11 peniques las ocho libras.
Mercado sostenido.
Capón 2 chelines y 4 peniques.
Mercado en calma.
LIVERPOOL, 19—El trigo disponible del Río de la Plata se cotiza entre 6 chelines 10 peniques y 7 chelines 2 peniques y 4/6 las 100 libras.
AMBERES, 19—El trigo del Río de la Plata, embarque Mayo-Junio, se paga á francos 18 1/4 los 100 kilos.
HAMBURGO, 19—El trigo procedente del Plata, embarque Mayo-Julio, se cotiza á marcos 151 1/4 los mil kilogramos.
AMBERES, 19—El maíz procedente del Plata se paga á francos 15, los 100 kilos para entregar en Mayo y Junio.
HAMBURGO, 19—El maíz del Río de la Plata, entrega Mayo-Junio, se cotiza á marcos 110.50 la tonelada.
LIVERPOOL, 19—El lino procedente del Plata, para entregar en Junio, se paga á 58 chelines 3 peniques el quarter.
AMBERES, 19—El lino procedente del Plata se cotiza, embarque Mayo-Junio, los 100 kilos, á francos 37.
HAMBURGO, 19—El lino, embarque Mayo-Junio, procedente del Plata, los mil kilos se paga á marcos 300
BUENOS AIRES, 19—Los distintos productos del país, en sus respectivos mercados de esta capital, obtienen los siguientes precios:
Trigo, barleta, especiales, de ps. 8.90 á 9 los 100 kilogramos.
Clases buenas del mismo cereal de pesos 8 á 7.50.
Clases superiores de pesos 8.20 á 8.40.
Regulares de pesos 4 á 6.50 los 100 kilos.
El trigo barleta para exportación obtiene pesos 8.40.
Los cueros corderitos, cruzas finas, por docena, de pesos 1.20 á 1.50.
Los cueros vacunos, secos, superiores, de pesos 11.20 á 12.30.
Idem ídem ídem regulares de pesos 10.50 á 11 los 10 kilos.
Los pesados de pesos 8.50 á 10.20.
El maíz amarillo superior se paga á pesos 5.80.
Las clases buenas del mismo cereal obtienen de pesos 5.60 á 5.70 los 100 kilos.
Las clases regulares de pesos 5 á 5.40.
El maíz morocho, superior, se paga á pesos 6.20.
BUENOS AIRES, 19—Operaciones comerciales de esta tarde:
En el Mercado Central de Frutos se descargaron 24.049 kilos de lanas, 2793 atados de cueros lanares y 3724 cueros vacunos.
En la bolsa de cereales entraron 9807 bolsas de trigo, 6969 bolsas de maíz y 770 bolsas de lino.
Se vendieron 293 bolsas de trigo barleta especial á pesos 9, 622 bolsas de maíz morocho viejo en el Once de pesos 5.90 á pesos 6.15, 3784 bolsas de maíz amarillo en el Once de pesos 5.60 á pesos 5.90.
Al mercado de matanza entraron 13.210 animales lanares.
Al mercado Liniers entraron 5026 animales vacunos.

LA LLUVIA

INFORMES PLUVIOMETRICOS

Mayo 19

Lluvia caída entre las 7 a. m. de ayer y las 7 a. m. de hoy:
Artigas, 7 milímetros en 5 horas.
Rocha, 10 id 19 id.
Durazno, 12 id 8 id.
Tamborés, 23 id 13 id.
Rivera, 2 id 6 id.
San José, 1 id en garúas..
Cerro Colorado, 20 id 15 horas.
Alférez, 19 id 14 id.
Cerro Chato, 11 id 9 id.

Venta de ganado en Tablada

Día 19

1359 RESES VENDIDAS
50 bueyes
671 novillos
523 vacas
115 terneros

Precio máximo de bueyes: $ 33.00
Precio máximo de novillos: $ 23.70
Precio máximo de vacas: $ 19.50
Precio máximo de terneros: $ 7.50

DETALLE DE LAS VENTAS

Curbelo y Aguirre—
De Minas: 42 novillos, 64 vacas, remitidos por A. Martínez y vendidos á ps. 20.50 n., 12.50 v., carne mestiza, para saladero.
De Montevideo: 4 novillos, 18 vacas, remitidos por Luis Taborda y vendidos á pesos 11 n., y v., carne criolla, para saladero.
De Montevideo: 9 novillos, 13 vacas, remitidos por Juan N. Pippo y vendidos á ps. 13 n., 12 v., carne criolla, mestiza, para abasto.
De Rocha: 16 bueyes, 35 novillos, 20 vacas, remitidos por José Otero y vendidos á ps. 23 b., 17 n., y v., carne mestiza, criolla, para saladero.
De San José: 4 novillos, 8 vacas, remitidos por N. Rodríguez y vendidos á ps. slp., carne criolla, para interior.

J. Bentancor é hijos—
De Florida: 1 buey, 24 novillos, 15 vacas, remitidos por A. Godoy y vendidos á pesos 18 b., 18 y 20 n., 13.50 y 20 v., carne criolla, mestiza, para abasto y saladero.
De Canelones: 3 bueyes, 9 novillos, 26 vacas, remitidos por O. Olmos y vendidos á ps. 17 b., 20 n., 10 y 16.50 v., carne criolla, mestiza, para abasto y saladero.
De Montevideo: 10 novillos, remitidos por J. Bentancor é hijos y vendidos á ps. 17, carne criolla, para saladero.
De Canelones: 21 bueyes, remitidos por B. Valdes y vendidos á ps. 12 y 22.50, carne mestiza, criolla, para saladero.
De Rocha: 1 buey, 22 novillos, 87 vacas, remitidos por I. Correa y vendidos á pesos 15.75 b., y n., 11.75 v., carne criolla, para saladero.
De Canelones: 50 novillos, remitidos por A. H. Jackson y vendidos á ps. 20, carne mestiza, para abasto.
De Rocha: 14 bueyes, 46 novillos, 50 vacas, remitidos por Q. Zunin y vendidos á ps. 20 b., 17 n., 15.50 v., carne mestiza, criolla, para abasto, saladero é interior.

González y Aldunate—
De Minas: 33 novillos, 41 vacas, remitidos por Luis B. Bernadá y vendidos á ps. 11.25 n., 10.50 v., carne criolla, para saladero.
De Minas: 1 buey, 19 novillos, 43 vacas, remitidos por N. Sosa y vendidos á ps. 20 b., 12, 13 y 16.50 n., 12 v., carne mestiza, para abasto y saladero.

Viuda de Apesteguy y Palau—
De Florida: 70 novillos, 30 vacas, remitidos por J. Echevarría y vendidos á pesos 18 n., 13.50 v., carne mestiza, criolla, para abasto é interior.
De Minas: 6 bueyes, 10 novillos, 65 vacas, 6 terneros, remitidos por A. Raffo y vendidos á ps. 23 b., 18 n., 14.50 v., 4 t., carne mestiza, para abasto y saladero.

Lizarazú y C.a—
De Salto: 96 vacas, remitidas por M. S. Farías y vendidas á ps. 14.75, carne mestiza, para saladero.

Silveyra y Haro—
De Minas: 50 novillos, 67 vacas, remitidos por S. Insaurralde y vendidos á ps. 13 y 19 n., 9.50, 14.25 y 16 v., carne criolla, mestiza, para abasto, saladero é interior.
De Montevideo: 6 bueyes, 14 novillos, 24 vacas, remitidos por M. Haro y vendidos á ps. 23 b., 12.50 n., 13 v., carne mestiza, criolla, para abasto é interior.
De Cerro Largo: 12 novillos, 274 vacas, remitidos por Silveira hermanos y vendidos á ps. 10.50 n., 12.50 y 15 v., carne criolla, para abasto, saladero é interior.
De Salto: 91 vacas, remitidos por Silveira y Haro y vendidas á ps. 11 y 13, carne criolla, para abasto y saladero.
De Minas: 51 novillos, 67 vacas, 20 terneros, remitidos por S. Insaurralde y vendidos á ps. 13 y 19 n. 14.25, 16 y 14.50 v., 8.70 t., carne criolla, mestiza, para abasto y saladero.

J. Bentancor é hijos—
De Rocha: 3 novillos, 16 vacas, remitidos por Z. Zunin y vendidos á ps. 11 n., y v., carne criolla, para abasto.
De Treinta y Tres: 14 novillos, 9 vacas, remitidos por P. Godoy y vendidos á ps. 12 y 14 n., 14 v., carne criolla, para abasto é interior.
De Treinta y Tres: 5 bueyes, 12 novillos, 53 vacas, remitidos por A. Fregeiro y vendidos á ps. 23 b., 17 n., 14.25 v., carne criolla, mestiza, para abasto, saladero é interior.
De Minas: 39 novillos, remitidos por S. Paulet y vendidos á ps. 14.50, carne criolla, para saladero.
De Minas: 9 bueyes, 13 novillos, 19 vacas, remitidos por A. Diana y vendidos á pesos 21.50 b., 12.75 n., 10.50 v., carne criolla, para saladero.
De Soriano: 42 novillos, remitidos por F. Suárez y vendidos á ps. 21.75, carne mestiza, para abasto y saladero.
De Canelones: 23 novillos, 11 terneros, remitidos por O. Olmos y vendidos á pesos 11.50 n., 5.50 t., carne criolla, mestiza, para saladero é interior.

S. Pereyra é hijos—
De Tacuarembó: 73 novillos, 15 vacas, remitidos por Loto hermanos y vendidos á pesos 15.50 y 15.75 n., 13.25 v., carne criolla, mestiza, para abasto.

Juan B. Bidart—
De Tacuarembó: 1 buey, 77 novillos, remitidos por L. Olivera y vendidos á ps. 23.25 b., y n., carne mestiza, para saladero.
De Minas: 6 bueyes, 13 novillos, 23 vacas, remitidos por R. Aparicio y vendidos á pesos 20 y 24 b., 16.50 n., 11.75 v., carne mestiza, criolla, para abasto y saladero.

Ponce de León y Dutra—
De Cerro Largo: 33 bueyes, 77 vacas, remitidos por M. Castro y vendidos á ps. 33 b., 16 y 17 n., carne mestiza, para saladero.

Silverio García—
De Durazno: 7 bueyes, 20 novillos, 8 vacas, remitidos por E. Halichet y vendidos á ps. 19 b., 15.50 n., 13 v., carne criolla, mestiza, para saladero é interior.

Pedro Larroque—
De Montevideo: 1 buey, 46 novillos, 12 vacas, remitidos por R. Martínez y vendidos á ps. slp b., 15.75 n., slp v., carne criolla, para interior.

Amespil y Cuadra—
De Cerro Largo: 120 novillos, remitidos por D. Coronel y vendidos á ps. 15 y 18.50, carne mestiza, para saladero.

Juan J. Abaracón—
De Florida: 1 buey, 79 novillos, 65 vacas, remitidos por E. Echevarría y Lamas y vendidos á ps. 26 b., 17.75 n., 13 v., carne mestiza, criolla, para abasto y saladero.

Adalberto Rodríguez—
De San José: 17 bueyes, 38 novillos, 13 vacas, remitidos por S. Albetto hermanos y vendidos á ps. 21.50 y 25.50 b., 12.50, 17 y 23.70 n., 12 v., carne criolla, para abasto, saladero é interior.

A comisión—
De Montevideo: 6 novillos, 7 vacas, remitidos por P. Tassanatto y vendidos á pesos slp., carne criolla, para abasto.
De Montevideo: 16 vacas, remitidas por Luis Anzain y vendidas á ps. slp., carne criolla, para abasto.

Resúmen de los precios obtenidos

PARA ABASTO
Bueyes: á ps. 25.50, 26, 33.
Novillos: á ps. 11, 14, 12.50, 17, 19.
Vacas: á ps. 11, 14, 11.75.
Terneros: á ps. 7.50, 3.70, 4.

PARA SALADERO
Bueyes: á ps. 21.50, 20, 24, 23, 21.50, 19, 21.25.
Novillos: á ps. 23.70, 16.50, 14.25, 17.75, 14.50, 12.75, 13, 21.75, 15.50, 15.75, 18.50, 15, 21.25, 10.50.
Vacas: á ps. 13, 11, 10.50, 16, 17, 19.50, 16, 14.25, 13.25.

PARA INTERIOR
Bueyes: á ps. 23.
Novillos: á ps. 12, 15.75.
Vacas: á ps. 12.
Terneros: á ps. 5.50.

MERCADO DE FRUTOS

Movimiento de entradas y operaciones

Por Estación Central—9 bolsas lana, 865 cueros vacunos secos, 238 id id salados, 38 id potros, 127 id becerros, 55 atados id, 140 cueros lanares, 246 atados id, 107 fardos id, 2 atados corderos, 6 bolsas cerda, 6 id pluma, 1783 bolsas trigo, 2673 id maíz, 49 id lino, 39 id porotos, 674 atados paja.
Por Vía Fluvial—247 bolsas trigo.

Cueros vacunos secos

El interés se mantiene pronunciado, por lo cual la venta de este fruto sigue efectuándose, correntemente. Los precios continúan firmes dentro los siguiente límites:

	Los 10 kilos
De saladero y campo superiores sin garrapata	$ 4.40 á 4.45
Id de campo buenos	» 4.30 » 4.35
Id de campo regulares	» 4.10 » 4.20
Id inferiores	» 3.90 » 4.00
Id conjunto con garrapata	» 3.60 » 3.80
Id becerritos, sin garrapata	» 4.25 » 4.30
Id becerritos, con garrapata	» » 2.00
Id nonatos, al barrer	» 4.00 » 4.10
Id nonatos, de vientre	» » 1.20
Id nonatos, de vientre	» 1.20 » 1.40

Cueros vacunos salados

Aumenta la demanda, siendo escasa la mercadería que se ofrece.
La cotización se nota más firme, quedando hoy en el siguiente órden:

	Cada un
Novillos de 28 kilos arriba sin garrapata	$ 6.20 á 6.30
Vacas de 18, id id id	» 5.20 » 5.30
Vaquillonas de 15 á 17, id id	» 4.20 » 4.30
Id de 10 á 14, id id	» 2.00 » 2.10
Becerro de menos de 10 kilos	» 0.90 » 1.00
Nonatos de rodeo, bien secados y buen tamaño, sin tajos	» 0.60 » 0.65
Id id id regulares	» 0.40 » 0.45
Id id de vientre	» Nominal

Cueros lanares

La mercadería bien acondicionada tiene fácil salida, rigiendo los precios mencionados á continuación:

	El kilo
Pieles lanares merinas estación	$ 0.180 á 0.190
Id id y cruzas	» 0.160 » 0.170
Id peladas	» 0.150 »
Id id y estación mal desechos	» » 0.050
Id de Borreguitos	» » 0.150
Id id id mal desechos	» » 0.050
Borreguitos	» » 0.1..
Id id corderitos libre de viruela é inservibles	» » 0.045

Cueros de potro

Rigen los precios mencionados á continuación:

	Los ... kilos
Cueros de potro sanos	$ 2.15 á 2.25
Id id, mal desechos	» » 1.00
Id inservibles	» 0.40 » 0.45
Los potros salados c/u	» 1.40 » 1.50

Cueros silvestres

Se obtienen los precios mencionados en la presente escala:

Ciervos anchos ...kilo	$ .38 á 0.45
Id angostos	» .30 » 0.35
Nutria, sacado como bolsa ó abierto por el lomo	» 2.60 » 2.80
Idem chicos y abiertos por la barriga	» 1.00 » 1.10
Carpincho de cuenta c/u	» 0.70 » 0.80
Lobo grande río	» 1.20 » 1.30
Id medianos	» 0.75 » 0.80
Venado	» 0.05 » 0.10
Id es abiertos por la barriga ...kl	» 0.20 »
Cabra ...id	» 0.25 » 0.30

Cerda

He aquí los precios actuales:

	Los 10 kilos
Mezcla buena del interior, peso neto	$ á 4.40
De vaca	» » 4.40

Pluma de avestruz

Cotizamos:

	El kilo
Pluma buena y fresca	$ 3.90 á 4.00
Id regular	» 3.60 » 3.70
Varias c'ses y co'res con bolsa	» 0.75 » 0.80

MERCADO DE CEREALES

Entradas—Situación de la Plaza

Trigo

Por Estación Central—A Angel Pérez y Alvarez 26 bolsas, á E. E. Butler 33, á E. Storace 230, á S. Urán (hijo) 271, á J. Etcheverry 38, á Repetto Graffigna y C.a 43, á Taranco y C.a 150, á H. E. Castellanos 32, á F. Elzaurdía 125, á Monteghirfo y C.a 111, á Molina y C.a 32, á I. Pessano 16, á Helguera y Goicoechea 211, á J. García Mallarini 430, á E. Storace 172, á H. y Berasuendi 28, á Jeanicó y C.a 144, á P. Mañé y C.a 64.
Sin variación alguna continuó el mercado, pues la demanda fué muy reducida.
Cotizamos:

Trigo nuevo para exportación base 80 kilos, disponible	Sin operaciones
Buenos á superiores del litoral	$ 4.00 á 4.05
Regulares, id id	» 3.90 » 3.95
N'vos africanos del interior	» 3.55 » 3.90
Regulares según clase, id id id	» 3.70 » 3.80
Buenos á superiores pelones	» 3.80 » 3.85
Regulares, id	» 3.65 » 3.75
Inferiores ó defectuosos	» Nominal
Duro ó para fideos:	
Buenos á superiores	» 3.80 » 3.85
Regulares	Nominal

Maíz

Por Estación Central—A Angel Pérez y Alvarez 227 bolsas, á E. E. Butler 1020, á S. Urán (hijo) 81, á I. Pessano 143, á J. García Mallarini 45, á Jeanicó y C.a 32, á R. A. Moll 202, á N. Inciarte 32, á Abascal y Ravenna 37, á A. Pagliettini 34.
Corriente estuvo el mercado para los negocios, rigiendo los precios mencionados á continuación:

	Los 100 kilos con bolsa
Maíz común nuevo seco	$ 2.50 á 2.60
Id oreado, según estado	» 2.30 » 2.40
Id fresco id id	» 2.00 » 2.20
Id viejo regular á bueno	» 3.20 » 3.30
Cuarentino nuevo seco	» 2.80 » 2.90
Id id húmedo á oreado	» 2.60 » 2.70
Morocho viejo, según estado	» 2.90 » 3.00

Lino

Base 4 o/o cuerpos extraños, para exportación	$ á 6.60
Id para consumo	» Nominal

Productos de molino

	Los 10 kilos
Harina especial, los 10 kilos	$ 0.62
Id extra, id id	» 0.56
Id 1.a, id id	» 0.53
Id 2.a, id id	» 0.42
Id de maíz	» 0.65
Afrecho, con bolsa los 100 kilos	» 2.00
Afrechillo, id id id	» 2.60
Granzas, id id id	» 1.90
Balango, id id id	» 1.90

Forrajes

	Los 100 kilos
Alfalfa superior	$ 2.35 á 2.45
Id buenas	» 2.15 » 2.25
Mezclas gordas	» 1.65 » 1.80
Id regulares	» 1.45 » 1.55
Pastos superiores	» 1.40 » 1.50
Id buenos	» 1.25 » 1.35
Id regulares	» 0.90 » 1.00
Pajas buenas	» 0.75 » 0.80

Varios productos agrícolas

Cebada pelona, según clase	$ 2.75 á 2.85
Id criolla, id id	» 2.50 » 2.55
Avena, según clase	» 2.80 » 2.90
Joyo limpio	» 4.80 » 5.50
Granza de campaña	» » 2.60
Porotos manteca nuevos	» 1.40 » 1.45

...ORICA Y MUIÑOS
DURHAM DE REYLES
El remate más interesante que se ha efectuado en el país, por la gran clase de productos en venta.
EL DOMINGO 22 DE MAYO DE 1910
En el "local Reyles" (Estación Molles)
Por total liquidación de la CABAÑA DURHAM existente en la estancia EL PARAISO del señor Carlos Reyles, remataremos el DOMINGO 22 DE MAYO DE 1910, á las 9 de la mañana, los productos siguientes:
60 vacas madres, todas de gran sangre Durham, servidas por el toro "DUKEDOM", padre de varios productos premiados en las mejores exposiciones de Inglaterra y de nuestro país.
21 vaquillonas hijas de Dukedom y servidas por el toro puro importado "ROYAL GUARDSMAN".
28 terneras nacidas en 1909.
23 terneros nacidos en 1909.
33 toros de varias edades, hijos de los grandes reproductores del establecimiento.
7 terneros nacidos en 1910.

Específicos Highland
POLVOS Y FLUIDO
Son los mejores para curar la sarna
No contienen veneno ni manchan la lana
Se mezclan facilmente con agua fría, y por su poco costo, son los preferidos por los estancieros. Las lanas bañadas con los Específicos Highland han obtenido siempre los mejores precios en el mercado. Infinidad de testimonios, acreditan sus bondades.
SAVOLENE
Jabón fluido para lavar animales
DESINFECTANTE Y ANTIPARASITARIO
AGENTE GENERAL EN LA REPUBLICA O. DEL URUGUAY
JUAN SHAW
CALLE RINCON, 21 MONTEVIDEO

Arrendamiento
En el Tala de Castro, departamento de Florida se arriendan 300 hectáreas de campo, divididas en tres potreros, y se venden las existencias compuestas de 2.500 ovejas, Rambouillet y Lincoln y 120 vacunos mestizos.
Para tratar en el mismo campo con su propietario Cirilo Cardoso.
Por informes, calle Salto 73, de 3 á 4.
1367my21.

Majadas "Lincoln", "Romney Marsh" y "Shropshire" Lotes de mil quinientas arriba, vende: Antonio Paullier.—Mercedes, 146—Montevideo.

CABAÑA LAS "ISLAS"
DE C. MARTINEZ [illegible]
PASO DE NAVARRO — RIO NEGRO | VIA [illegible] Ó MERCEDES
Venta permanente de carneros «Rambouillet» puros de pedigree del plantel comprado á la Cabaña Negrette, borregos de la misma sangre, así como puros de campo.—Hay también toros puros «Hereford» y «Durham» de pedigree y por cruza. «Padrillos de carrera» y lindas yuntas de tiro liviano.— Agentes en Montevideo.
VICTORICA Y MUIÑOS - [illegible], 255 y 257

BARRACA DE MADERAS Y ARTICULOS DE CONSTRUCCION
DE LUIS G. LASALA
Calle Cerro Largo, núm. 139 — Montevideo
Gran surtido permanente de postes, piques y alambre de todas clases.
Se encarga de la construcción de todas clases de galpones en general ya sea en la Capital, como en cualquier punto de la República, contando para tal efecto con un personal competente.

ESTANCIA SANTA ANA
[illegible] (Dep. San José)
Toros Hereford puros de Pedigree y puros de origen
Para más informes ocurrir.
P. RISSO E HIJO
25 DE AGOSTO, 308 - Montevideo

CABAÑA "EL LAGO"
SAUCE DE PAN DE AZUCAR
DEPARTAMENTO DE MALDONADO
Venta permanente de toros Hereford, puros de pedigree y puros de campo. Carneros Merinos, Lincoln y Shropshire de galpón y campo.—Por informes, ocurrir al mismo establecimiento ó á sus propietarios.
Felipe y Carlos [illegible] - Rincón, 188
MONTEVIDEO

ARMERIA Y MAQUINERIA
A. FRANCHI & Cía.
CALLE ITUZAINGO NUM. 136 - Montevideo
UNICOS AGENTES
De las máquinas de coser "WHITE"

INFORMACION MUNDIAL

SERVICIO TELEGRAFICO DE LA AGENCIA HAVAS Y ESPECIAL PARA "EL SIGLO"

(NOTICIAS HASTA LAS 4 A. M.)

BUENOS AIRES EN EL CENTENARIO

LA GRAN PARADA MILITAR
SUSPENSION DE LAS CARRERAS DEL 25
VARIOS FESTIVALES DEPORTIVOS
LA RECEPCION DEL EMBAJADOR DE ITALIA
Recibimiento entusiasta de la Escuela Militar chilena
La Infanta Isabel en el Hospital Español
Recepción oficial de delegados extranjeros
OTRAS INFORMACIONES IMPORTANTES

BUENOS AIRES, Mayo 19—El Ministerio de la Guerra aún no resolvió la forma en que se realizará la gran parada militar del 25 de Mayo, principalmente en lo que atañe al desfile.

BUENOS AIRES, Mayo 19—La dirección de Correos y Telégrafos comunicó al Ministerio de Relaciones Exteriores que se resolvió conceder franquicias telegráficas y postales á todos los miembros de las embajadas y delegaciones.
La Sociedad Sportiva Argentina resolvió considerar socios transeuntes á todos los jefes y oficiales extranjeros que nos visiten.

BUENOS AIRES, Mayo 19—Un núcleo de estudiantes de la Universidad se propone solicitar de las autoridades del Hipódromo Nacional la suspensión de las carreras anunciadas para el 25 del corriente, aduciendo que en ese día no se deben realizar otras reuniones que las patrióticas.

BUENOS AIRES, Mayo 19—Como adhesión al Centenario, el Banco Municipal de Préstamos sigue entregando sin cargo alguno las máquinas de coser en el empeñadas.

BUENOS AIRES, Mayo 19—El concurso hípico internacional se realizará en el pabellón de Las Rosas en lugar de celebrarse en la pista de la Sociedad Sportiva. Este concurso empezará el día 29 del corriente.
—Han sido fijados los días 26, 27, 28 y 29 del corriente para la realización de los festivales sportivos organizados por la comisión naval del centenario en honor de los militares extranjeros.

BUENOS AIRES, 19.— Llegaron esta mañana dieciseis jefes y oficiales de la escuadra norteamericana anclada en Bahía Blanca. Estos fueron recibidos por el capitán de navío Núñez, á nombre del ministro de Marina. Los citados jefes y oficiales fueron alojados en el Plaza Hotel.
—Para la recepción del embajador de Italia, señor Martini, y de los comandantes de las naves de guerra italianas «Pisa» y «Etruria», saldrá á su encuentro el crucero «Rosario», el que conducirá al ministro de Italia y su secretario. Al descender éstos, serán conducidos á la Casa de Gobierno, donde serán recibidos oficialmente por el Presidente de la República.

BUENOS AIRES, Mayo 19.—Afluencia enorme de público asistió hoy á los andenes de la estación del Once esperando la llegada de la Escuela Militar de Chile. Para evitar cualquier accidente se estableció un cordón de policía en los andenes.
La estación estaba profusamente adornada con banderas chilenas y argentinas. En la confitería de la estación esperaban la llegada el Ministro de Chile, acompañado del secretario de la legación y de los oficiales que componen la delegación chilena que participará en los concursos hípicos que se realizarán próximamente en ésta.
En el andén esperaban el coronel Mora, comandante Villamayor y Croomer y numerosos jefes y oficiales.
El primer tren llegó á las 11 y 5 a. m. conduciendo á los cadetes chilenos y argentinos.
El segundo tren llegó á las 11 y 20 a. m. A medio día se pusieron en marcha los cadetes, en medio de estruendosas ovaciones.

BUENOS AIRES, 19—La carrera de globos que debía efectuarse el día 29 del corriente, con llegada de La Plata, ha sido postergada hasta el mes de Junio próximo.
La fecha para la celebración de esta interesante carrera será indicada oportunamente.
—La comisión naval del Centenario ha encomendado al presidente de la comisión auxiliar de los juegos olímpicos, Barón Demarchi, la organización de las fiestas sportivas en las cuales participarán las tripulaciones de los barcos extranjeros.
Se realizarán carreras pedestres, concursos de tiro, football, saltos, ejercicios de infantería, cinchadas y regatas.
Estas fiestas tendrán lugar los días 26, 27, 28 y 29 del corriente.
—Numerosísimas tarjetas postales invadieron el boudoir de la Infanta Isabel pidiendo su firma.
—Un grupo de distinguidas señoritas irán en corporación mañana á las 9 a. m. al cementerio de la Recoleta con objeto de depositar flores en la tumba de los próceres de la Independencia.

BUENOS AIRES, Mayo 19—Diez mil niños participaron en los ensayos del coro infantil celebrado en la Plaza Rodríguez Peña, con dos bandas de música.
Estos cantaron los himnos nacional, «Viva la Patria» y «Saludo á la Bandera», siendo vivamente aplaudidos por los presentes.
—Hoy se efectuará en el Teatro San Martín la demostración de la juventud universitaria al señor Belisario Roldán.
—El Banco Hipotecario Nacional, adhiriéndose á las manifestaciones de homenaje al centenario, resolvió colocar el busto del general San Martín en el hall central y entregar á la Sociedad San Vicente de Paul 10.000 pesos, que serán distribuidos entre 100 familias pobres de esta capital. Durante la semana de Mayo, el Banco permanecerá cerrado, acordando medio mes de sueldo, como aguinaldo, á su personal.

BUENOS AIRES, 19—La Infanta Isabel visitó hoy el Hospital Español. Fué recibida por el Intendente Municipal, señor Guiraldez y el Arzobispo Monseñor Espinosa.
La Infanta besó el anillo arzobispal. El Arzobispo ofició una misa asistido por los capellanes Elzardia y Antonio García.
Refiriéndose á la organización del Hospital, la Infanta dijo:
«Puede la colonia española enorgullecerse, como me enorgullezco yo, como española, de contar con un establecimiento cual este Hospital».
Acompañaban á la Infanta el conde de Cadagua, general Saturnino García, ayudante de la Infanta, conde de Coello y marqués de Casa Iglesia.

BUENOS AIRES, 19—De 2 y 30 á 4 y 30 de esta tarde tuvo lugar en el Palacio de Gobierno la solemne recepción de los delegados extranjeros al Centenario.
Su desfile, con vistosos uniformes, por el salón presidencial, produjo hermoso golpe de vista.
Varios batallones de línea y un escuadrón de granaderos rindieron honores.
Después de la recepción les fué ofrecido un lunch en el Ministerio de Relaciones Exteriores.

BUENOS AIRES, 19—Se resolvió definitivamente que con la comitiva que se dirije á Chile á buscar al presidente de esa República, señor Montt, vaya tambien el ministro de Agricultura, señor Ezcurra.
—El general Von der Goltz visitará mañana la tumba del general San Martín, en la cual depositará una corona á nombre del Emperador Guillermo.
—Mañana se efectuará la visita de la Escuela Militar de Chile al Colegio Militar de San Martín.

BUENOS AIRES, 19—No pudo realizarse hoy á las cinco de la tarde la recepción de la delegación militar belga y del almirante y oficialidad norte americanas, debido á la neblina reinante que atrasó la venida de la rada, de estos últimos.
—Esta tarde se realizará el banquete que el Presidente de la República ofrece en su domicilio en honor de la Infanta Isabel.
—La Escuela Militar de Chile, que entre vítores clamorosos ha desfilado hoy por las principales calles de Buenos Aires, ha causado excelente efecto, demostrando una instrucción militar sólida.

BUENOS AIRES, 19—Se celebró esta tarde en el Teatro San Martín la hermosa manifestación patriótica auspiciada por el Centro Patriótico Estudiantil.
La sala de este teatro estaba repleta.
Habló el señor Belisario Roldán, siendo objeto de una grandiosa ovación.
—Esta tarde la Infanta Isabel recorrió en automóvil la calle Florida, sin ninguna escolta.
El pueblo la aclamó, dando entusiastas vivas á España y á la Argentina.
También la Infanta Isabel visitó el Museo Mitre, elogiándolo muchísimo y paseó por Palermo.

BUENOS AIRES, 19—Se realizó esta noche el banquete dado por el presidente de la República, doctor Figueroa Alcorta, en su domicilio, en honor de la Infanta Isabel.
Además asistieron á este banquete la duquesa de Nájera, embajador de España, señor Pérez Caballero, plenipotenciario de España, conde Cadagua y esposa, ministros de Estado, intendente municipal señor Guiraldez y esposa, introductor de ministros señor Lynch y la señora Elisa Uriburu de Castells.

EL PASO DEL COMETA

Se altera un poco el aire
En muchos puntos trasnochan para ver á Halley
Lo que dicen los sabios
Un bólido que da miedo

BUENOS AIRES, Mayo 19—Anoche en el momento del paso del cometa Halley el doctor Atanasio Quiroga analizó el aire, lo cual le permite asegurar que hay una ligera alteración.

BERLIN, 19.—En toda Alemania se ha trasnochado para ver el pase del cometa. Ascienden á 45 los globos elevados en diferentes puntos del imperio con el mismo objeto.

ROMA, 19.—A pesar de las seguridades dadas por los diarios y los informes suministrados por los astrónomos, de que nada acaecería, una parte de la población se mostraba visiblemente impresionada por el paso del cometa.

PARIS, Mayo 19.—Entrevistados para dar su opinión sobre el paso del cometa varios astrónomos franceses, rechazaron todas las versiones pesimistas.

NEW YORK, Mayo 19—Los astrónomos yanquis opinan que las manchas aparecidas en el sol no tienen ninguna relación con el cometa Halley.

ROMA, Mayo 19—Innumerables curiosos en toda Italia, pasaron la noche observando el cometa Halley. Concurridos banquetes, bailes y conciertos.

MADRID, 19—Telegrafían de Bilbao que ayer noche se ha visto que un bólido muy luminoso cruzó el espacio.
El fenómeno, á consecuencia de los fatídicos anuncios hechos por algunos respecto al cometa Halley, provocó intranquilidad en algunos espíritus.

PARIS, 19—Con objeto de observar el cometa Halley, durante la noche última, todos los astrónomos de Francia permanecieron en sus puestos, pero debido á estar el cielo nublado, no se pudieron hacer observaciones.
También gran número de parisienses pasaron la noche sin acostarse, esperando la aparición del cometa.

Los asuntos del Pacífico

Más dinero para fondos de guerra
Lo que niega un diplomático
¿Solución del conflicto peruano-ecuatoriano?
Mediación de varias potencias

LIMA, Mayo 19—El departamento de Huraz erogó para fondo de guerra la suma de 7.700 libras esterlinas.
El ministro ecuatoriano desmiente su próxima partida para Quito.
También negó su intervención en la repatriación de ecuatorianos.

SANTIAGO DE CHILE, Mayo 19—Se confirma la noticia comunicada anteayer por la «Agencia Havas», mantenida hasta ayer en secreto por las cancillerías.
Ayer se supo que la cancillería chilena recibió noticias sobre la mediación de los Estados Unidos, Argentina y Brasil para dar solución al conflicto entre Ecuador y Perú.
Anoche en los círculos diplomáticos se decía que la mediación tendría la complacencia de Chile.

SANTIAGO DE CHILE, Mayo 19—A pesar de que la noticia de complacencia de Chile en la intervención de los Estados Unidos, Brasil y la Argentina, en el conflicto perú-ecuatoriano, es casi oficial, hay quien cree que es difícil la acción de la diplomacia chilena, pues el canciller señor Ewards mantendría siempre la fórmula de su mediación, es decir, que no brindará sus buenos oficios si ellos no le son pedidos.
Se sabe que ayer tarde el canciller Edwards recibió importantes telegramas sobre la combinación de la mediación é intervención de que dimos cuenta.

LONDRES, 19—En su número de hoy jueves, «The Times» inserta un despacho fechado en Washington diciendo que en los círculos diplomáticos oficiosos de la capital yanqui es creencia general de que tanto Perú como Ecuador terminarán por aceptar la propuesta de mediación de los Estados Unidos, Brasil y Argentina para solucionar el conflicto pendiente.
Después «The Times» hace un comentario á esa intervención amistosa y expresa que en el caso de triunfar significaría una victoria para la diplomacia panamericana.

BUENOS AIRES, 19—Se sabe que la mediación de los Estados Unidos, Brasil y Argentina ha sido aceptada por Perú y Ecuador para evitar la guerra entre ellos.
Recojemos el rumor de que el asunto de Tacna y Arica sea materia de esa mediación, si se acepta por Chile y Perú, aunque es menos fácil que se realice.

FRANCIA

Recurso rechazado
El asesino del banquero Remy será enviado á la Guayana

PARIS, 19 — Ha sido rechazado el recurso interpuesto por el ex-maitre d'hotel Renard, del banquero H. Remy, que fué condenado á trabajos forzados por asesinato de su amo. El fallo recaído no halla mérito para la revisión de la solicitud.
Como consecuencia, Renard será enviado en breve á la Guayana francesa donde cumplirá la condena de trabajos forzados á perpetuidad. Al serle anunciada la resolución de la Cámara Renard vertió lágrimas y volvió á protestar que era enteramente inocente del asesinato que se le imputa.

Nuevo oficial de la Legión de Honor

PARIS, 19 — Apareció un decreto por el que se nombran Oficial de la Legión de Honor á Mr. Albert Sartraux por los servicios prestados en los trabajos preparatorios de la Exposición Franco Británica.

Se ha casado Jean Coquelin

PARIS, 19 — Efectuóse en la Alcaldía de Neuilly el casamiento de Jean Coquelin con la señorita Miroir. Asistieron al acto numerosos miembros de los círculos artísticos y literarios.

Una arriesgada prueba de aviación
Otro cruce del Canal de la Mancha

PARIS, 19—Informan de Calais que ha llegado hoy allí el aviador Mr. de Lesseps con objeto de hacer los preparativos necesarios, para realizar con su aeroplano la travesía del Canal de la Mancha, de Francia á Inglaterra y la vuelta nuevamente á Francia. Para realizar esta arriesgada prueba Mr. de Lasseps partirá el sábado próximo.

A inaugurar una exposición

PARIS, 19—El Ministro de Agricultura, Mr. Ruau, salió de esta capital. Se dirige á Viena donde asistirá á la inauguración de la sección francesa en la Exposición de caza y deportes.

¡Ah, pillín!...

PARIS, 19—El generalísimo Gremau visitó la plaza fuerte de Epinal, de incógnito é inspeccionó los fuertes sin avisar á las guarniciones.

ESPAÑA

Ecos de los sucesos de Valencia
Entierro del teniente Escudero
Pensión á sus hijos

MADRID, Mayo 19.—Ha tenido lugar en Valencia el entierro del teniente Escudero, muerto anteayer á raíz de los sangrientos sucesos que mencionamos oportunamente. Se le rindieron los honores debidos.
Además del servicio de policía acudió compacta muchedumbre que presenció el paso del cortejo con profundo respeto.

MADRID, Mayo 19.—Se ha celebrado consejo de ministros ocupándose el presidente señor Canalejas de los sucesos de Valencia. Se acordó conceder pensión á los hijos del teniente Escudero, asesinado durante los tumultos.

Don Jaime visita á sus partidarios

MADRID, Mayo 19.—En los círculos políticos de esta capital se sabe que ayer llegó clandestinamente el pretendiente á la corona, don Jaime de Borbón, quien ha visitado á sus partidarios.

El estado de la reina Victoria
Lo que dicen los médicos

MADRID, Mayo 19.—A las 5 de la mañana el primer ministro señor Canalejas y el ministro de Justicia abandonaron el palacio real manifestando que según los médicos que asisten á la reina el parto tardará algo.

MADRID, 19—El médico de cabecera de la reina Victoria ha autorizado á ésta á efectuar paseos, pues no cree que el alumbramiento sea inminente.

Afectuosísima entrevista
Alfonso XIII y Fallières

MADRID, 19—El primer ministro, señor Canalejas ha recibido un telegrama del Marqués de Torrecilla, ayudante del rey Alfonso XIII, en el que se le comunica que se ha celebrado una afectuosísima entrevista entre el presidente de Francia, Mr. Fallières y Rey de España.

Violenta explosión
Recaudador agonizante

MADRID, 19—Informan de Palma de Mallorca que en el edificio de recaudación de cédulas personales en Escapegas se produjo una fuerte explosión, que causó grandes daños. El recaudador resultó herido y se encuentra agonizante.

ITALIA

Carrera... y zafarrancho!...
Muchos heridos

ROMA, 19—Informan de Salerno que al regresar del Santuario de Montevergine los tradicionales peregrinos, establóse la acostumbrada competencia de velocidad entre los cocheros que conducían, los cuales lanzaron sus coches en desesperada carrera. Resultó de ésto el choque de los dos vehículos, sobre los cuales fueron á estrellarse otros varios que no pudieron detener su marcha. Numerosas personas salieron heridas y contusas. Cuatro de ellas presentan gravísimas lesiones que ponen en peligro sus vidas.

La carrera ciclista

ROMA, 19—A la primera etapa de la gran carrera ciclista, que es Udine, llegaron los corredores Azzini, Galleti y Manager.

Violento temblor

ROMA, 19—Comunican de Mileto (Catanzaro) anunciando que esta mañana se ha sentido en aquella ciudad un fuerte temblor de tierra, causando gran pánico en la población.

INGLATERRA

En la Asamblea cretense
Diputados que protestan
Sesión muy agitada que termina en tumulto

LONDRES, 19—Informan de La Canea que en la última sesión celebrada por la Asamblea cretense los diputados Catzurakis y Paulo Georgis protestaron enérgicamente contra la nota pasada al gobierno por los cónsules de las naciones protectoras de la Isla de Creta.

LONDRES, 19—Informan de La Canea que la sesión de la Cámara fué muy agitada. Paulo Georgis pidió al gobierno que arme al pueblo. Los diputados musulmanes presentaron á la presidencia una protesta contra el juramento de fidelidad al rey Jorge de Grecia. La protesta fué recibida con estruendosas manifestaciones por parte de los diputados cristianos. La sesión se levantó en medio de gran tumulto.

ALEMANIA

Pintor fallecido

BERLIN, 19—Ha fallecido el pintor Skarbuga á los 61 años de edad. El extinto fué miembro del Senado y de la Academia de Bellas Artes.

RUSIA

Después de mucho discutir!...
Interpelación rechazada

SAN PETERSBURGO, 19—Después de cinco días de vivísima discusión, la Duma Nacional rechazó la interpelación presentada, alegando que el decreto fecha Setiembre de 1905, concerniente á Finlandia, violaba la Constitución.

Un discurso contra unos parlamentarios ingleses

SAN PETERSBURGO, 19—En la sesión de la Duma el conde Bobrisnky, diputado de la extrema derecha, pronunció un enérgico discurso contra los parlamentarios ingleses firmantes de la protesta relativa á la cuestión de Finlandia.
Aplausos entusiastas de la derecha y del centro acogieron las palabras del orador.

1500 personas sin abrigo á causa de un incendio

SAN PETERSBURGO, 19—Un pavoroso incendio ha destruido veinte casas en el barrio de Narva.
Debido á este incendio quedan mil quinientas personas sin abrigo.

TURQUIA

El "statu quo" en Creta
Juramento nulo

CONSTANTINOPLA, 19—Las potencias protectoras de la Isla de Creta, contestaron á la circular de la Sublime Puerta declarando que están de acuerdo respecto al mantenimiento del statu quo en Creta y que consideran nulo el juramento de los diputados cretenses en el rey Jorge de Grecia.

CHINA

Una delimitación de fronteras sometida á arbitraje

BERLIN, 19—(Oficial)—El gobierno aceptó la proposición de someter á un tribunal de arbitraje la cuestión relativa á la delimitación de las fronteras de China con la posesión portuguesa de Macao.

ISLA DE CRETA

Reunión de la asamblea nacional
La nueva situación política
Declaraciones al respecto

LA CANEA, 19—Se reunió hoy la Asamblea Nacional de la isla de Creta. Su presidente habló respecto á su nueva situación política, calificada de delicada por ciertos órganos dada la intransigente actitud de la Sublime Puerta; declaró que el gobierno tiene la intención de adherirse á todos los medios diplomáticos para mantener la situación actual, es decir, conservar la protección de las cuatro potencias que celebraron el convenio respectivo en 1898, Gran Bretaña, Francia, Italia y Rusia.

ESTADOS UNIDOS

La producción de las hilanderías
Su reducción

WASHINGTON, 19 — Comunican de Boston que numerosas hilanderías de New England resolvieron reducir considerablemente la producción hasta la nueva cosecha.

CHILE

Futuro ministro en el Uruguay—Las entradas fiscales—Prolongación de una línea ferroviaria.

SANTIAGO DE CHILE, Mayo 19—Circulan rumores de que el señor Eduardo Orrego Ovalle, actual Intendente de Talca, sería nombrado ministro de Chile en el Uruguay.
—Las entradas fiscales durante el año 1911 se estiman en 140.000 pesos papel y 32.200.000 pesos oro.
Los gastos durante el mismo año se calculan en 200.500.000 pesos papel y 40.700.000 pesos oro.
El sobrante de oro equilibraría las entradas y los gastos.
—El contratista del Ferrocarril Trasandino, señor Arturo Belaustegui, partió con destino á Buenos Aires con objeto de gestionar la prolongación de esa línea á Chosmalal.

BRASIL

Dos prelados á bordo del "Minas Geraes"

RIO JANEIRO, 19—El cardenal Arburquerque, arzobispo de esta metrópoli, y el arzobispo de Sao Paulo, visitaron el acorazado «Minas Geraes», en el cual fueron obsequiados por los oficiales con un lunch.

ARGENTINA

Una comisión de homenaje

BUENOS AIRES, 19—Hoy se reunirá la comisión de homenaje á Emilio Mitre.

La muerte del presidente del Senado
Su sepelio
SOLEMNE CEREMONIA

BUENOS AIRES, Mayo 19—Se ha realizado hoy el entierro del extinto Presidente del Senado señor Pérez.
Al acto del sepelio asistió inmenso gentío.
Le fueron tributados honores militares.
Asistieron al Cementerio el Presidente de la República, ministros y miembros del Cuerpo Diplomático.
Pronunciaron elocuentes discursos el Ministro del Interior, señor Galvez, senador señor Delpino á nombre del Senado, señor Carcano á nombre de la Cámara de Diputados y el señor Iturbe á nombre del gobierno de Jujuy.
No se produjo ningún incidente.
El Presidente de la República se retiró del Cementerio á medio día.

Un suicidio — Náufragos de una barca inglesa—El Senado sin «quorum»

BUENOS AIRES, 19—En los depósitos de mercaderías de la casa Gath y Chaves atentó hoy contra su vida el dependiente llamado Miguel Colombre, descerrajándose un tiro en la región pectoral izquierda. Su estado es gravísimo.
—En el Ministerio de Marina se ha recibido un radio-telegrama de Año Nuevo dando cuenta de haber llegado allí doce náufragos recogidos de la barca inglesa «Sorapkilda Plasnero», la cual se fué á pique al Sur de Ushuaia.
—El Senado no celebró hoy sesión debido á la falta de quorum.

Telegramas de última hora

ROMA, 19—Durante el temblor de tierra esta mañana en Mileto, se sintieron también fuertes ruidos subterráneos.

ROMA, 19—Telegrafían de Perosa Argentina (Turín), anunciando que se ha declarado un pavoroso incendio en el importante establecimiento de sederías de propiedad de Gutiermann.
Debido á este siniestro resultaron tres obreros muertos y otros cuatro heridos.

MADRID, 19—Siguiendo la autorización de su médico, la reina Victoria ha realizado hoy un paseo en automóvil, encontrándose perfectamente bien.
El rey Alfonso, que se halla actualmente en Londres, regresará inmediatamente.

MADRID, 19—El gobierno se muestra satisfechísimo por el recibimiento hecho en Buenos Aires á la misión española ante los festejos del centenario, presidida por la Infanta Isabel.

MADRID, 19 — Comunican de Bilbao anunciando que en momentos en que varios grupos de personas regresaban de un monte, donde se habían dirigido con objeto de observar el cometa Halley, se produjo una colisión entre republicanos y bizcaitarras, que formaban en los grupos, resultando varios heridos.

ROMA, 19—En la sesión que celebró esta tarde la Cámara de Diputados se aprobaron los créditos solicitados para realizar exploraciones ó instalar estaciones radiográficas en las colonias.
En la misma sesión, el presidente del Consejo de Ministros, honorable Luzzatti, contestando á una pregunta sobre la salvaguardia de los intereses italianos respecto á las disposiciones legislativas de Francia, aseguró que las negociaciones entre ambos gobiernos siguen su curso inspiradas en la mayor cordialidad.

La viruela

MARCHA DE LA EPIDEMIA

Durante las últimas 24 horas transcurridas, fueron denunciados en la Dirección de Salubridad, cinco casos de viruela, ocurridos en las calles Ciudadela número 33, Nueva York 117 b, Arroyo Negro 11 y Figurita (Villa del Cerro).
Como se ve, la viruela ha empezado á propagarse en la Aguada, pues son en la actualidad once los enfermos que se asisten en ese paraje. Los enfermos de la calle Venezuela número 17 (Aguada), siguen en grave estado. Se sabe que no estaban vacunados.
El vocal de la Junta, doctor Veiga, se ocupó ayer de resolver muchos detalles relacionados con la lucha contra la actual epidemia.
Ayer fueron llenados con personas competentes todos los servicios de guardias sanitarios. Estos empleados desempeñarán las funciones de acuerdo con las indicaciones de la Dirección de Salubridad.
Se trata de un servicio importante, indispensable, para combatir la enfermedad.

UNIVERSITARIAS

FACULTAD DE MATEMATICAS
Sesión del Consejo

Bajo la presidencia del Decano, ingeniero señor García de Zúñiga, y con asistencia de los señores Fabini, Jones Brown, Monteverde y Vázquez Varela, celebró ayer sesión el Consejo Directivo de la Facultad de Matemáticas.
Fueron aceptadas las renuncias de los vocales señores Serrato y Acosta y Lara, decidiéndose que se les agradezcan los servicios prestados á la corporación.
Se concedió al catedrático de Arquitectura, señor Acosta y Lara, licencia hasta la apertura del próximo año escolar, nombrándose para reemplazarlo al sustituto arquitecto señor Pedro Nadal.
Se accedió al pedido de prórroga de licencia por dos meses, formulado por el catedrático interino y honorario de Ensayo Mecánico de Materiales, ingeniero señor Seitune, acordándose que continúe al frente de esa clase, el sustituto ingeniero señor Felipe Echaniz.
Quedó resuelto solicitar del Poder Ejecutivo, autorización para suspender el funcionamiento de las clases durante la semana del Centenario, de acuerdo con los deseos expresados por la Comisión respectiva de la Federación de Estudiantes.
Se resolvió proceder á la provisión en propiedad, por nombramiento directo, de los cargos de catedráticos de Introducción á las Matemáticas Superiores, Construcción y Geodesia.
En reunión privada, recibió el título de Ingeniero de Puentes y Caminos, el señor Francisco Ferolla.
Se despacharon algunos asuntos de carácter interno.

Sesión del Consejo de E. Secundaria

Por falta de «quorum», no pudo reunirse ayer el Consejo Directivo de la sesión de Enseñanza Secundaria y Preparatoria.
En vista de la urgencia de los asuntos que hay en carpeta, se ha resuelto citarlo nuevamente para hoy á las 11 a. m., de acuerdo con la siguiente orden del día repartida:
1.o Renuncia del profesor bachiller Francisco A. Schinca. 2.o Informe en una solicitud del mismo. 3.o Creación de un grupo de Literatura 1.er año (plan antiguo). 4.o Revalidación. 5.o Asuntos entrados.

La representación por Canelones

Homenaje de simpatía al doctor Campistegui

Informamos en nuestro número anterior, que una de las mas caracterizadas fracciones del partido colorado de Canelones había resuelto incluir al doctor Juan Campistegui en la lista de candidatos á diputados por ese departamento.
Esta noticia ha causado excelente impresión en todo el departamento y especialmente en el pueblo de Las Piedras, donde tiene el doctor Campistegui grandes vinculaciones.
Ayer de tarde una numerosa delegación de caracterizados vecinos de dicha localidad se trasladó á Montevideo, con el objeto de testimoniarle el agrado con que han visto su inclusión entre los futuros representantes de Canelones.

Homenaje al doctor Honoré

NOTA DE CONDOLENCIA DE LA JUNTA

El Consejo Nacional de Higiene ha resuelto reunir en un folleto que en breve se editará todo lo que se ha publicado respecto al fallecimiento del doctor Gabriel Honoré, como homenaje á su memoria.
He aquí el texto de la nota que la Junta E. Administrativa pasó ayer á la viuda del extinto:
Señora doña Dolores Aleman de Honoré: La Municipalidad acaba de ser dolorosamente sorprendida con el fallecimiento de su esposo el doctor Gabriel Honoré, que por espacio de muchos años desempeñó con toda competencia, contracción y tino el alto puesto de médico de la misma y últimamente el de jefe de la Sección de Salubridad en el cual había desarrollado toda su actividad y preparación reconocida.
Ese fallecimiento ha contristado á la Junta E. Administrativa que presido porque el doctor Honoré al par de haber sido un empleado laborioso y útil, se había identificado de tal modo á la Municipalidad que su separación brusca se ha hecho aún más notoriamente sensible.
Es por eso que la Corporación interpretando los deseos de la Municipalidad, ante la pérdida de ese recto funcionario, viene á cumplir un deber, manifestado en la sesión que la misma celebró ayer, presentando á usted, por mi intermedio, la nota de condolencia.
Quiera usted aceptar ese testimonio de pesar de la Junta de Montevideo, creyendo que él por la sinceridad del móvil que lo inspira, servirá al menos de lenitivo á su espíritu abatido.
Al cumplir ese deber, tengo el honor de saludarla atentamente. — José Ramasso, presidente.—Plácido Abad, secretario.

NOTA DEL INTENDENTE MUNICIPAL

El Intendente Municipal pasó á su vez á la viuda del doctor Honoré la carta siguiente:
Señora doña Dolores Aleman de Honoré.
Distinguida señora: Quiera usted aceptar la expresión de mis más sentidas y sinceras condolencias en la triste ocasión del fallecimiento de su esposo, el doctor Gabriel Honoré, mi amigo desde muchos años atrás y, más que mi subalterno, mi colaborador inteligente y eficaz en el importante ramo de mi administración municipal de que él era jefe.
La muerte del doctor Honoré es para mí una pérdida irreparable. Cuando me llegó la noticia de ese lamentable suceso recibí la impresión de haber sufrido una mutilación en mis facultades administrativas. Yo descansaba en su competencia científica, en su infatigable honorabilidad, en la energía de su carácter con entera confianza, y ahora, después de su inesperada y temprana muerte, me siento desarmado para la lucha por la salud pública, en la que era el doctor Honoré un combatiente tenaz é incansable.
Me asocio sinceramente al justo dolor que aflige á usted en estos momentos y ruego á usted reciba el homenaje de mi respeto y consideración á la memoria del buen amigo é irreemplazable colaborador que he perdido.
De usted muy atento seguro servidor—Daniel Muñoz.

LA REUNION DE ANOCHE

Tuvo lugar anoche la reunión á que habían sido invitados los amigos y los que fueron empleados del doctor Honoré, con el fin de cambiar ideas respecto á la mejor forma de honrar su memoria. Como la casa del doctor Fleurquin, local que se había designado para la reunión resultare pequeña, dado el gran número de asistentes, resolvióse solicitar uno de los salones del Ateneo, que fué galantemente cedido y donde se llevó á cabo la reunión.
Presidió el acto el doctor Fleurquin estando compuesta la mesa, además, por los doctores Scoseria, Eduardo Lamas y Andrés Puyol. Después de un breve cambio de ideas se acordó nombrar una comisión compuesta de los doctores José Ramasso, José Scoseria, Eduardo Lamas, Juan Fleurquin, Alfredo Vidal y Fuentes, Jaime Oliver, Andrés Crovetto, Alfredo García Morales, E. Fernández Espiro, A. Puyol y señores Feliciano Williat y Pascual Prado con la misión de proyectar la mejor forma y correr con los trabajos para rendir homenaje á la memoria del extinto.
Resolvióse también mandar hacer un busto del doctor Honoré para colocarlo en el jardín del frente de la Casa de Desinfección, busto que deberá ser costeado por los amigos y empleados que fueron de aquel.
El doctor Scoseria hizo moción para que se solicitase de la Municipalidad se cambie el nombre de la Casa de Desinfección, denominándola «Desinfectorio doctor Honoré».
Se leyeron varias cartas y tarjetas por las que los señores doctor Arturo Berro, doctor J. Ramasso, doctor Juan L. Heguy, señor Benjamín Fernández y Medina, señor Francisco G. Gómez, teniente coronel Rufino M. Sáenz y señor Pedro Riva Zucchelli excusaban su inasistencia y se adherían en un todo á lo que se resolviese. El Intendente Municipal no asistió á la reunión por haber tenido que embarcarse para Buenos Aires.
Entre los asistentes recordamos á las siguientes personas: doctores Alfredo Vidal y Fuentes, E. Fernández Espiro, José Scoseria, E. Lamas, A. Crovetto, A. Puyol, Juan Fleurquin, P. Irvini, A. Oliveres, señores Feliciano Williat, P. Prado, doctor Alfredo García Morales, señores Julio B. Zaballa, J. B. Cunera, Julio Botta, Juan Cayeres, Rolando Laguarda, Juan Rodríguez, Oscar Recalde, Santiago Porro, José Premoli, Arturo Sacco, Francisco Baños, coronel Carmelo Ventura, coronel Dionisio Burgos, José Botta, Agustín Barrabino, Rómulo Martini, Juan Juliani, Luis Flores, Diego Sacías, José Opetti, doctores Aquiles Claramunt, Antonio Gandolfo, Susano Almada, Jaime H. Oliver y señores Orestes E. Mayone, Aurelio Vázquez, Pedro Crewsier, comandante de los Santos, mayor Pedro Vázquez y Presbítero Juan Williat.

Misión comercial

VISITA AL CENTRO DE VIAJANTES

Hállase entre nosotros el delegado oficial de la expedición comercial á las repúblicas Iberoamericanas, don Martín Cañizares Mercilla, quien en representación de la Cámara de Comercio Española y de la Sociedad de Viajantes de Madrid, hizo anoche una visita al Centro de Agentes Viajeros de Comercio de Montevideo, en su local de la calle Ciudadela. Fué amablemente recibido por la comisión directiva, que presidía el señor Candau, de la casa Bally y C.a, haciendo el señor Cañizares presente el saludo de las sociedades que representa y formulando votos por la prosperidad de la asociación uruguaya, cuya organización y progreso le auguraba un porvenir cada vez más floreciente.
Con tal motivo, se cambiaron votos de confraternidad y de apoyo mútuo, brindándose por el éxito de la misión que acerca del comercio de estas Repúblicas, trae el distinguido viajero.

Vivitos y... coleando

¡Gracias á Dios! ¡nos ha vuelto el alma al cuerpo! La muy bandida, escapándosenos por la puerta de la fantasía, se había colado de rondón en los ilimitados dominios del miedo, y, allí, de bracete del temor, se ha pasado las horas muertas, dejándonos en poder de los más sombríos presagios. No quería que el fatal, inexorable, ineludible cataclismo, la hallara metida en nuestra miserable humanidad, y ha dejado que nos la campancáramos solos en el terrible momento. Felizmente, éste ha pasado, y la muy infiel vuelve á encerrarse en nuestro pecho, echándoselas de escéptica y de irónica, en vez de mostrarse contrita y arrepentida. Por fortuna que la conocemos desde hace tiempo: sabemos de sus mañas y no le llevamos el apunte. El chasco es, pues, doble para ella, y el único consuelo que le queda es el pensar que muchas otras almas han pasado y pasan por igual trance.
Y todo por mor del cometa, que ha cometido la mayor de las estupideces al no ganarse la celebridad eterna enviando á mejor vida, de un formidable cabezazo, á este pícaro mundo. Si tal cosa hubiera acontecido, no sería en verdad este pobre cronista el que estuviera perjeñando estas carillas, ni otro alguno, por bien cortada, amena y culta pluma que tuviera, como tampoco el lector que ahora recorre estas líneas se daría el gustazo de decir, parodiando al filósofo de marras: «Yo leo; luego, existo».
Convengamos, pues, en que estamos todos de felicitaciones, y que hubiera sido una verdadera tontería privarse de esta pseudo-resurrección, imitando lo que unos cuantos timoratos han hecho por esos mundos, convirtiendo en verdad el colmo del coraje: matarse por miedo de morir... de una cometitis fulminante. ¡Pedazos de bárbaros!
¡Liar los petates para el otro barrio anticipándose al supuesto viaje colectivo! ¡Egoístas! Bien merecido tienen el chasco, y seguramente en el cielo no han de entrar porque es sabido que San Pedro no admite zonzos. A estas horas, están metidos de cabeza en el limbo, que es á donde van á parar todos los pobres de espíritu. En cambio, cuando se mueran, todos aquellos que anoche esperaron la llegada del trance fatal entregados á gozar de la vida lo que ésta parecía ofrecerles de mejor, al llegar al «passo estremo», esos, disfrutarán de la bienaventuranza eterna.
Y que de tales ricos tipos los ha habido á porrillo, nos lo han dicho los telegramas. Roma y Madrid, sobretodo, han marchado en punta. En ambas ciudades, el temido suceso ha sido esperado entre risas y acordes de guitarras, entre francachelas y tragos de buen vino. Como el viaje era tan largo, los tales prójimos no querían que les faltaran las fuerzas en el camino. En cambio, el infeliz del ingeniero yanqui que se crucifijó mirando al cometa, ese, apenas si debe haber tenido vigor para pegar el salto supremo. Y, apenas franqueados los umbrales de la eternidad, se debe haber desplomado, con cruz y todo, en lo infinito de lo infinito.
Ayer no se ha hablado de otra cosa sino del bendito cometa. Desvanecidos los temores que cada cual tenía por el propio pellejo, las sonrisas incrédulas, escépticas, han asomado á los labios. Pocos eran los que confesaban haber tenido miedo, y, en cambio, eran todos, ó la gran mayoría, cuando menos, los que la emprendían contra los astrónomos. ¡Ni titeo se han llevado! Hasta el más modesto bípedo implume se permitía reirse á costillas de los infelices oráculos de las regiones etéreas. ¡Ya pueden predecir, los colegas de Galileo, que en tal ó cual fecha ocurrirá esto ó aquéllo! ¡Por el caso que ha de hacérseles! También podrán pasearse por el constelado firmamento cuantos cometas

ALMANAQUE

Viernes 20—San Bernardino de Sena.—Témpora.
Sol sale 6 h. 51 m., pónese 5 h. 5 m.
Luna llena el 24.
Van transcurridos 140 días, faltando 225.

SUSCRICION PAGADERA ADELANTADA

Exterior lo mismo que para el interior, más los gastos de franqueo.

Los artículos de interés general se publicarán gratuitamente. Los de interés particular abonarán según la tarifa del establecimiento. No se devuelven los originales.

Agentes para avisos en Francia, Inglaterra, Bélgica y Suiza: L. Mayence y C.a, París, calle de la Grange Batelière núm. 18.

Agente en Buenos Aires para avisos y suscripciones: Isauro P. Argüello, calle Balcarse núm. 168.

Por un mes	$	1.00
» » año	»	10.00
» » trimestre	»	3.00
» » semestre	»	5.50
Número atrasado	»	0.51
» del día	»	0.04

quieran. Se les mirará despreciativamente, sin dárseles «ni tanto así de corte», como si se tratara... de un cheque de tranvía eléctrico, es decir, de la cosa más vulgar y común que pueda acontecer en la vida diaria. ¡Ah! el reinado de los cometas está definitivamente muerto! Por más cola que se traigan, nadie les hará caso, hasta que ocurra lo que aconteció al pastor del viejo cuento con la llegada del lobo. Venga este «lobo» de las regiones astrales cuando le plazca y acomode, pero no tan pronto que no nos deje saborear el placer de sentirnos hoy vivitos y coleando.

Volviendo, ahora, al de Halley, diremos que se esperaba verle aparecer ayer por la tarde, al oscurecer, allá por el sud oeste. Pero por más que la gente aguzó la vista, nada se vió. Probablemente el vagabundo del espacio tenía vergüenza de mostrarse después del papelón hecho, y esperará á que se calme la risa que su actitud poco seria ha causado. Por lo pronto, informaciones de fuente muy digna de crédito, (y esto lo decimos con la mayor de las gravedades) nos permiten adelantar la noticia de que el coludo viajero lo tendremos perfectamente á la vista, dentro de tres ó cuatro días, al anochecer, y que dentro de quince, es decir cuando esté en su perigeo, se nos mostrará cómo nunca lo hemos visto: vistiendo su gran traje de gala. Un poco de paciencia, pues,... que aún queda el rabo ó la cola por desollar.

EN LA ADUANA

Los despachos diarios

Los despachos de mercaderías continúan con relativa actividad.

Los pedidos á despacho no han disminuido de una manera notable, manteniendo la Vistaría los pedidos al día.

Los permisos concedidos para las diversas operaciones fueron 508.

Reunión de Comisiones

La Comisión Clasificadora de tienda, que debió reunirse ayer, no pudo hacerlo por falta de dos de sus miembros.

Hace varios días que esta Comisión no sesiona y con este motivo se han aglomerado más de veinte asuntos, todos de carácter urgente y que no podrán resolverse en una sola sesión.

El capitán De Gros

El capitán Gros, jefe de los trabajos de Catastro en toda la República, hizo ayer una visita al Presidente de la República, acompañado del ministro de Obras Públicas, ingeniero Lamolle.

Tranvías eléctricos

La expedición de tarjetas de abono

La Intendencia ha sometido á consideración de la Junta, una cuestión relacionada con la interpretación del contrato vigente con las empresas de tranvías eléctricos, en lo que se refiere al otorgamiento, á mitad de precio, de las tarjetas de abono mensuales á los estudiantes y colegiales que acrediten ser alumnos de cualquier establecimiento público.

El asunto ha sido promovido por un grupo de alumnos que concurren á las clases nocturnas de las escuelas públicas.

La Comercial ha declarado que el contrato-ley de concesión establece el beneficio de tarjetas por mitad de precio, á los estudiantes y colegiales que acrediten ser alumnos de cualquier establecimiento público, y se entiende que es un beneficio concedido á los estudiantes, á los que aún no tienen medios propios de vida, pero no á los que en realidad no son estudiantes y que en verdad son empleados ó tienen otras profesiones, siendo el estudio nocturno un accesorio ó un pretexto para obtener tarjetas con rebaja.

El punto motivo de la controversia ha dado lugar á la formación de un largo expediente, habiendo evacuado vistas el Asesor Municipal, é informado al respecto la Dirección General de Instrucción Pública.

Toca ahora á la Junta decidir en el asunto.

TAURINAS

Corrida dedicada á los aficionados taurinos

Hermosa proporción se le presenta á la afición taurina de Montevideo, de exteriorizar sus simpatías al veterano don Manuel Cortada, acudiendo en compacta masa el domingo 22 á la plaza de la Unión.

Este simpático empresario ha organizado una hermosa fiesta en su beneficio, y que ha tenido el buen gusto de dedicar á los aficionados taurinos.

La corrida ha sido confeccionada con toda minuciosidad, y se ha tenido especial cuidado en separar del cartel, todo lo que pueda ser mojiganga, á cuyo efecto, se lidiarán seis toros españoles de las célebres ganaderías de Don Antonio Miura y Duque de Veragua. Estos bravos animales están encargados de lidiarlos Antonio Haro (El Malagueño), Matías Lara (Larita) y Manuel Díaz Domínguez, este último nuevo en esta plaza.

Las cuadrillas están formadas con los mejores elementos que actualmente se encuentran en Montevideo.

Vease la clase y calidad:

Picadores—M. Navarro (Sta. Clara), Antonio Bejar (Cabañil), Lucas Rodero (Lagartijo), Antonio Aranjo y José Rodríguez.

Banderilleros—José Díaz (Torerito de Málaga), José Méndez (Portugués), Juan Ortiz (Zaharrancito), Juan Martínez (Mondéjar), Miguel Calvente, Luis Martínez, Víctor Bermúdez (Chato), Santiago Millán (Moñitos).

Además, habrá un torito de gracia para que sea lidiado por los aficionados que deseen bajar al ruedo, no siendo menores de quince años.

Los precios están al alcance de todos los bolsillos, pues la sombra cuesta un peso y el sol seis reales.

La corrida empezará á las 3 en punto.

No es posible que ningún aficionado deje de asistir á la fiesta, para tributarle al simpático don Manuel Cortada el homenaje de cariño que se merece.—Pepe el Tranquilo.

Los ejidos de las ciudades

CIRCULAR A LOS INTENDENTES

Por el Ministerio del Interior, se pasó ayer á todas las intendencias de campaña la siguiente circular:

Montevideo, Mayo 19 de 1910.—Al señor intendente municipal.—Para su conocimiento y el de la corporación municipal, transcribo el siguiente artículo de la parte dispositiva de la resolución gubernativa de fecha 16 del corriente:

«Declarar con carácter general, que siempre que los extremos de la ley relativos á la población mantenida y al cultivo continuado de los terrenos de los ejidos de las ciudades, villas y pueblos de campaña puedan ser justificados con las planillas de contribución inmobiliaria ó con certificados extraídos de las mismas, la información judicial prescripta por las disposiciones gubernativas vigentes no es necesaria para la prueba de aquellos hechos».

Saluda al señor intendente atte.—José Espalter.

Excursión á San José

El domingo próximo tendremos otro tren de excursión á San José que partirá de Central á las 8.5 de la mañana y regresará el mismo día.

Está demás decir que los precios son los de costumbre, de ps. 1.50 primera y ps. 1.00 segunda.

A juzgar por la animación de excursionistas que ha existido en los últimos trenes corridos, no cabe la menor duda que para este paseo serán muchas las personas que aprovecharán el tren.

Arte y artistas

URQUIZA—

Se efectuó anoche el beneficio de Salvini con una concurrencia numerosa.

El gran artista ha conseguido imponerse á nuestro público, y su talento múltiple y sus singulares aptitudes de intérprete tanto externas como internas hacen de él uno de los más completos de la escena contemporánea.

Las ovaciones que se le prodigan son entusiastas y continuas; y él se magnifica y se agranda, conservando siempre esa rara comprensión del personaje, dentro de la línea impecable, del gesto amplio y viril, de su soberbia plástica.

Hoy se tomará un descanso para dar mañana «Los Espectros» de Ibsen, una de sus más admirables creaciones. Será esta la penúltima función, terminando la temporada el domingo con «La cena delle Beffe».

SOLIS—

Hoy debuta la compañía alemana. La novelería de la opereta, el furor que ha entrado por ese género, aseguran un gran lleno, además del atractivo que tiene que ejercer un estreno del famoso y feliz autor de «La Viuda Alegre». Ayer publicamos el argumento del conde de Luxemburgo, y se habrá visto que dá muy bonitos temas para música alegre.

La Mewicla y la Werber, formarán parte y siendo la segunda conocida, podemos decir que de la primera tenemos los mejores informes.

Mañana un nuevo estreno.

POLITEAMA—

Un estreno del que muy buenas cosas se prometen, es el de esta noche. «La Ilustre Fregona», zarzuela fantástica con 7 cuadros, de Delgado y música de Calleja.

Se dará en 3.a, y en ella trabajarán la Sobejano, la Maldonado y la Sisto, Ortas, Sanchís, Bonell y Valle.

En 1.a «La Viejecita», en 2.a «María Luisa», en 4.a «La contrata».

CIBILS—

«Lysistrata» y «El Rey que Rabió» forman el programa de esta noche.

Próximamente se estrenará una notable opereta.

ROYAL—

Halley tenía que dar forzosamente tema á Ramos. Y así ha sido. Mañana se estrenará una nueva petipieza: «El Cometa».

Hoy se da por última vez «Taller de pinturas».

Obtienen éxito Esmeralda Pérez, Elvira la Mexicanita, hermanas Alfonso y la bella Valery.

Debutan hoy Vanda é Isabel Bossini.

DEL TURF

Handicap de la reunión del 25

Premio San Martín—1700 metros—Guasita 52 kilos. Glorificación 55, Entre Nous 55, Cid 57, Pom Pom 57, Valparaiso 57, Vivaracha 52, Sarcasmo 57, Minotauro 57, Testón ex-Monroe 57, Intrépido 57, Don Pancho 51.

Premio Belgrano—1400 metros—Indostán 57 kilos. Regente 43, Prodigioso 48, Paul de Kock 40, Caburé 52, Rossi 48, Mister Irving 58, Frusquín 53, Azalea 45, Coquetón 46, Patrician 55, Rimac 52.

Premio Remate—1700 metros—Tabaré, ps. 100, 42 kilos, Ketchup ps. 700, 54, Gualicho, ps. 800, 56, Taboba ps. 300, 55, Demonio ps. 400, 54, Naranjal, ps. 500 53, Cacerón 700, 54, Belcha ps. 500, 53, Cantina, pesos 700, 52.

Premio 25 de Mayo—2200 metros—Caporal, 43 kilos, Polisson 56, Prodigioso 44, Old Chap 49, Corzo 44, Tosca 45, Petit Bleu 53, General 62, Plymouth 44, C. Z. 55, Movediza 51.

Premio Pueyrredon—1300 metros—Forget Me Not 53 kilos, Latham 55, Pánico 55, Asteroide 55, Patrie 53, Vengador 55, Aguará 55.

Premio Tucumán—1900 metros—Eco, 46 kilos, Medusa 43, Tita 44, Frusquín 57, Oficial 42, Master John 53, Tirteo 51, Oh Don't 42, Brasseur 46, Aloé 47.

La declaración de forfait tendrá lugar hoy viernes á las 4 p. m.

Programa de entradas para la reunión del domingo 29 de Mayo

1.a carrera—Para caballos de 3 años y más edad perdedores ó que no hayan corrido. Distancia: 1300 metros. Peso: 57 kilos. Premio: pesos 650 al 1.o y 65 al 2.o. Entrada: pesos 10.

2.a carrera—Handicap para todo caballo ganador. Distancia: 1600 metros. Premio: pesos 800 al 1.o y 80 al 2.o. Entrada: pesos 10. Forfait: pesos 5. Sin descargo para aprendices.

3.a carrera—Para productos de 2 años que no hayan corrido ó ganado. Distancia: 1000 metros. Peso: 55 kilos. Premio: pesos 1000 al 1.o y 100 al 2.o. Entrada: pesos 5. Descargo de 2 kilos á los productos de nacimiento europeo.

4.a carrera—Handicap para caballos de 3 años y más edad que no hayan ganado mas de pesos 3000 en todo tiempo. Distancia: 1400 metros. Premio: pesos 700 al 1.o y 70 al 2.o. Entrada: pesos 10. Forfait: pesos 5.

5.a carrera—Premio Remate — Handicap para todo caballo. Base única de venta: pesos 700. Premio: pesos 600 al 1.o y 60 al 2.o. Entrada: pesos 10. Forfait: pesos 5. Distancia: 1900 metros.

6.a carrera—Para caballos de 3 años y más edad que no hayan ganado mas de pesos 5000 en todo tiempo. Distancia: 1300 metros. Peso: 48 kilos. Recargo de 2 kilos por cada pesos 1000 ganados ó fracción mayor de pesos 500. Premio: pesos 700 al 1.o y 70 al 2.o. Entrada: pesos 10.

7.a carrera—Handicap para todo caballo ganador. Distancia: 2000 metros. Premio: pesos 1000 al 1.o y 100 al 2.o. Entrada: pesos 15. Forfait: pesos 5. Sin descargo para aprendices.

Apertura de cartas el lunes 23 á las 8 y media.

Carreras bonaerenses

He aquí los resultados de la reunión de ayer:

1.a carrera: 1.o Polonesa, R. Sanchez, pesos 37.85 y 7.02; 2.o Ongamira, 3.16; 3.o Minina, 3.11; 4.o Sapho. Tiempo: 1'28. Ganada por medio pescuezo.

2.a carrera: 1.o Florecilla, Cardozo, pesos 15.48 y 3.25; 2.o Braza II, 2.55; 3.o Miss Molly (con Florecilla); 4.o Glimka, 9.81. Tiempo: 1'11 2/5. Ganada: 1 cuerpo.

3.a carrera: 1.o Atlantique, G. Torterolo, pesos 22.22 y 7.71; 2.o Muley Hafid, 9.87; 3.o Mañana, 4.30; 4.o Aquiles. Tiempo: 1'15. Ganada por medio cuerpo.

4.a carrera: 1.o Old Boy, D. Torterolo, pesos 8.69 y 3.25; 2.o Imperator, 7.25; 3.o Victor Hugo, 3.30; 4.o Chochette. Tiempo: 1'39" 3/5. Ganada: medio cuerpo.

5.a carrera: 1.o Jetón, D. Englander, pesos 7.53 y 2.79; 2.o Florentina, 2.60; 3.o Gandoura, 2.83; 4.o Diné. Tiempo: 1'1. Ganada: 1 cuerpo.

6.a carrera: 1.o Old Medow, D. Englander, pesos 4.88 y 376; 2.o General Paz, 4.60. Tiempo: 1'18 1/5. Ganada: medio cuerpo.

7.a carrera: 1.o Cerrito, A. P. Irusta, pesos 4.37 y 2.32; 2.o Emery, 2.46; 3.o El Chacho, 3.44. Tiempo: 2'17 1/5. Ganada: medio cuerpo.

POLICIA

INTENTO DE SUICIDIO

En la vía pública

Anoche el guardia civil de la seccional 3.a de facción en la esquina de las calles Mercedes y Yaguarón, encontró tirada sobre el pavimento, á corta distancia de su parada, á una jóven que presentaba síntomas de envenenamiento.

Conducida inmediatamente á la Farmacia Rey, situada en las calles Ejido y Colonia, dicha joven manifestó llamarse Elida Eguía, oriental, soltera, de 18 años de edad, domiciliada en la calle 18 de Julio número 434, expresando que acaba de atentar contra su vida, para lo cual había ingerido una disolución de siete pastillas de bicloruro de mercurio.

Después de serle suministrado en la referida botica un enérgico antídoto, la suicida, cuyo estado es grave, fué trasladada al Hospital de Caridad para su asistencia.

En este establecimiento la reconoció el médico de policía, doctor Souza.

Se ignoran las causas que pueden haber impulsado á la suicida á atentar contra su vida, pues nada ha querido declarar al respecto.

Prisión de la agitadora Juana Buela

La policía de la ciudad de La Plata ha reducido á prisión á la conocida agitadora Juana Buela, que había desaparecido misteriosamente de Montevideo, después del tumultuoso incidente ocurrido hace meses en esta capital, frente á la Legación de España, á raíz del fusilamiento de Ferrer, incidente en el cual tuvo una participación activa la referida agitadora.

Esta fué conducida ayer á Montevideo por dos empleados de la policía bonaerense.

Juana Buela se encuentra alojada en la comisaría de la 4.a sección á disposición de las autoridades judiciales.

Conductor en desgracia

El carrero José Alburña dirigía ayer de mañana por las calles Inca y La Paz, el vehículo de que es conductor, cuando al pretender castigar al caballo cadenero, tuvo la desgracia de caer contra el pavimento, sufriendo contusiones en ambas piernas.

Después de serle practicada la primera cura en una farmacia próxima, Alburña pasó en asistencia á su domicilio, calle Libres núm. 90, donde le reconoció el médico forense de servicio.

Aquello...

En la calle Agraciada, frente al número 896, chocaron ayer el vagón número 50 de «La Transatlántica» y un carro que dirigía Francisco Ferrari.

Del encuentro resultó el eléctrico con averías.

—Los vagones número 109 de «La Comercial», á cargo del motorman Miguel Ville, y número 53 de «La Transatlántica», guiado por Angel Berta, chocaron ayer de tarde en la intersección de las calles Colonia y Magallanes.

La peor parte correspondió al amarillo, que sufrió desperfectos en el salva-vidas.

—En la esquina de Gaboto y Lavalleja ocurrió el tercer choque del día. Fueron protagonistas un eléctrico de «La Comercial» y el vagón número 47 del «Tranvía del Norte».

Este último salió con la lanza rota, resultando herido, además, uno de los caballos.

Los peligros de la calle

En circunstancias que el menor Luis Rossi, de 11 años de edad, intentaba cruzar ayer á medio día, la boca calle de Piedras y Treinta y Tres, fué arrollado por el vagón del tranvía del Norte núm. 52, dirigido por el conductor Tomás Baldomino.

Rossi sufrió heridas de importancia en ambas piernas, por cuyo motivo se le trasladó enseguida al Hospital de Caridad, donde le fué practicada la primera cura por el médico y practicante de guardia. Después pasó á reconocerle el médico forense doctor Souza.

—El automóvil núm. 114 gobernado por el chauffeur Angel Acuña, embistió ayer en la esquina de Camacuá y Bartolomé Mitre á la señora Juana Giménez, que en ese momento cruzaba la calle.

La referida señora sufrió la fractura de la pierna derecha. Inmediatamente fué conducida al Hospital de Caridad, donde fué curada por el médico de policía doctor Souza.

La seccional 2.a redujo á prisión al chauffeur Acuña, en virtud de haberse comprobado que era el único culpable del desgraciado accidente.

Rateros entre rejas

Los empleados de la Policía de Investigaciones Agustín Leira, José Luis Trías y Rafael Ellauri, aprehendieron ayer á los «cacos» Ramón Pérez y José Sánchez, autores del robo de dos bigornias y un torno de herrería, avaluados en la suma de 48 pesos, de que había sido víctima don Alberto Ortal, domiciliado en la Avenida General Rondeau núm. 307.

Ambos «cacos» fueron remitidos en el día á la Cárcel Central.

—La seccional 11.a redujo ayer á prisión al ratero Pedro Montestruc, quien encontrándose en la fonda establecida en la calle Santa Fé núm. 47, sustrajo á uno de los parroquianos, un reloj de plata con su correspondiente cadena y una cigarrera de metal.

Montestruc se hospeda actualmente en el último patio de la Jefatura.

—Los comisarios de la 7.a sección echaron ayer el guante al individuo José Graña, autor de varias raterías llevadas á cabo en la jurisdicción de dicha seccional.

Graña hace compañía en el Hotel West, á los anteriores rateros.

Agresores

El sujeto Victorio Baeza agredió ayer á puñetazos, sin motivo alguno, á José Leporte, produciéndole una herida sobre la ceja derecha, la que le fué curada por el doctor Souza.

Un agente de la seccional 2.a redujo á prisión á Baeza, quien fué remitido á la Cárcel Central.

BANCO DE COBRANZAS L. Y ANTICIPOS

SE ALQUILA:

CASAS DE ALTOS—Rocha 130, piezas 4, pesos 25; Estanzuela esquina Minas, piezas 5, pesos 35; Charrúa 52, piezas 5, pesos 30; Cerrito 219, piezas 6, pesos 45; Buenos Aires 102a, piezas 9, pesos 100; Pasaje Ramírez 33, piezas 3, pesos 22; Zabala 225, piezas 5, pesos 35; Timbó 3, piezas 5, pesos 35; Misiones 248, piezas 6, pesos 42.

CASAS DE BAJOS—Paysandú 69, piezas 7, pesos 60; Buenos Aires 21, piezas 11, pesos 70; Brandzen 68, piezas 3, pesos 22; Figueroa 115, piezas 5, pesos 30; Colonia 210, piezas 8, pesos 50; Yaro 166b, piezas 6, pesos 36; Colonia 215, piezas 8, pesos 50; Buenos Aires 187, piezas 4, pesos 45; Salto 94, piezas 6, pesos 32; Plaza Artigas 90, piezas 5, pesos 32; Isla de Flores 621, piezas 6, pesos 38; Agraciada 665, piezas, 3 piezas 5, pesos 30; Estanzuela 142, piezas 3, pesos 22; Convención 219, piezas 8, pesos 35; Santiago Vázquez 6, piezas 5, pesos 32; Gaboto 54, piezas 6, pesos 35; Patria 23, piezas 6, pesos 30; 25 de Mayo 103, piezas 8, pesos 80; Vázquez 105, piezas 6, pesos 55; Yaro 156, piezas 5, pesos 35; J. D. Jackson 331, piezas 4, pesos 35; Avenida General Flores 293, piezas 7, pesos 42; Estanzuela 324, piezas 5, pesos 22; Continuación 46, piezas 4, pesos 25.

QUINTAS—Larrañaga 24, piezas 10, pesos 55; Camino á Colón y Doctor Pena s/n, piezas 4, pesos 25; Camino al Cerro 248, piezas 9, pesos 60; La Floresta s/n, piezas 6, pesos 22; Millán 465, piezas 6, pesos 70; Goronte 1, piezas 7, pesos 55, Cristóbal Colón 6 (Pocitos), piezas 5, pesos 55; Guttenberg s/n (Colón), piezas 6, pesos 35; Suárez 283, piezas 6, pesos 60; Camino Artigas s/n (quinta Deluchi), piezas 11, convencional; Millán 682, piezas 10, pesos 90; Larrañaga 32, piezas 7, pesos 35.

—Por el sólo gusto de comprobar su puntería, Francisco Lista hizo ayer una descarga cerrada de piedras contra Domingo Caravel, en la villa del Cerro.

Este último resultó con una herida en la cara, que le curó de primera intención el médico forense de la localidad, doctor Viacaba.

El franco tirador Lista fué aprehendido por los comisarios de la seccional 21.a, quienes lo remitieron en el día á la Jefatura Política.

Escandaloso

El sujeto Antonio Parlés, que se encontraba en completo estado de ebriedad, promovió ayer un escándalo mayúsculo en la esquina de las calles Pérez Castellanos y Piedras, alborotando á todo el vecindario.

Un agente de la seccional 1.a, que concurrió atraído por los gritos del escandaloso, le llamó al orden, conduciéndole camino de la comisaría.

Parlés se refresca ahora en el último patio de la Cárcel Central.

Marítimas

APERCIBIMIENTO A UN CAPITAN

Ha pasado á resolución del comandante de Marina el informe producido por el práctico mayor de la nación, capitán Luis Crovetto, en el asunto de la cuasi colisión del vapor «Eolo» y el vapor «Espagnes», ocurrida días pasados en este puerto.

Se susurra que la autoridad marítima llamará al órden en sus arranques marítimos al capitán Soady, del vapor «Eolo».

VISITA DE CORTESIA

Ayer á las 10.30 de la mañana se trasladó á bordo del crucero inglés «Amethyst» el comandante de Marina coronel Lyons á fin de retribuir al jefe de esa nave la visita que hizo al presidente de la República.

Al desembarcar el coronel Lyons se hizo en su honor una salva de 15 cañonazos.

El «Amethyst» quedará de estación en este puerto.

MOVIMIENTO EN EL PUERTO

Vapores entrados ayer:

Viena, con 278 pasajeros, para Buenos Aires; inglés Ramazan, de Amberes; S. Prince, de Midlesborough; Llansamcor y Dunchetha, de Cardiff; argentino Nación, de Colonia; argentino Patagonia, de Buenos Aires; Norfolk, de Liverpool; español P. de Satrústegui, con 5 pasajeros, de Barcelona; alemán Cap Vilano, de Buenos Aires.

Salieron:

Salvor, para Maldonado, con 16 pasajeros; Thames, para Buenos Aires; Labrador, para Salto; Allantor, para Coronel; Unión, para Paysandú; Nato, para Buenos Aires; Tabaré, para La Paloma, con 19 pasajeros; P. de Satrústegui, para Buenos Aires; Viena, para Buenos Aires, Salto y escalas, con 282 pasajeros.

Veleros entrados.

Cúter Rapaz, del Crucero; paylebot 872, para Santa Lucía; barca noruega Elim, de New Port.

Salieron:

Cúter Rapaz, al Crucero; paylebot César Villegas, para Carmelo; Africana, para Paysandú; Concepción Madre, para Santa Lucía; barca Elim, para Paysandú.

PASAJEROS

Salieron ayer en el vapor argentino «Viena» para Buenos Aires:

Héctor Augusto, Cárlos Vignale, Enrique Vignale, Dante Prago, Cármen López, Juan Luro y señorita Luro, Ricardo Hernández, Roberto Nicayra, Juan Narson, Cárlos Jarbino, Simon y Constante Fernández, Angel Garatach y señora, Antonio Molinari, señora y señorita, José Lorenzo, señora y señorita, Juan Nevi y señora, Mario Rein y señora, María Otonello, María Afrau, Pedro Porta, Francisco Valentín, señora y señorita, Severo Bustos, Juan Cranel, Ramon Aguirre, Ester y Mario Fontaba, Paulo Vasque y señora, Ida Savetti, Juan Verreca, Juan Bart, F. Fernández, F. Mader, señora Illa y familia, Jorge Vilardebó, Cárlos Richi y señora, José Richi, Ramon Carrara, Máximo Crespi, Francisco Ferrer, señora y señorita, Juan Fabini, José Estidel, señora y señorita, Teresa Perot, Rafaela Garay, María Freire, Enrique Kissalde, señorita Kissalde, Pedro Galcerán, José Zuega, Vicente Cervete, Juan Varoga y señora, Pedro Villardino, Ulises Favaro, Juan Grande y señora, Jos Vindor, Francisco Massia, Orestes Perrot, Julio Bastos y señora, Simon Fernández, señoritas Bastos, Agustín Pastor, Cárlos Bastos, María Taveira, Ramon Haud, Juan Furtado, Luis Mulho, Luisa, Enrique, Cárlos y Franco Furtado, Rafael Santana, Enrique Caprario, Ernesto Croker, Julio Porta, Juan Rodan, José Basante, Cárlos Toscani, señora y señorita, Pedro Genori, Cárlos del Rio, Luis Castaner, Enrique Manuel, Pedro González y señora, Enrique Sardenovide, Manuel Riera, Ramo Melgrin, Raymundo Lessiz, Paulina Lustuedo, José Garibani, Hugo Pollock, Luis Savadel, Alejandro Porsi, Eugenio Soliman, Elisa Gattinor, Romeo Fornal, P. Tuner, Tomás Rodríguez, César Castro, Augusto Cardoso y señora, Alfredo Nomil, Juan Bosi, Horacio Sevasti, José, Ester y Gaspar Galli, Juan Iliceros, R. Terraz y señora, Eugenio Varts, Luis Brera, Luis Terdin, Enrique Billaid, Pedro Denia, María Martínez, Gabriel Rodríguez, Juan y Sara Maggio, Juan Forti y señora, Antonio Diaz, Pablo Negretti, Napoleón Cordirichi, Tomás Semola, Juan Camun y señora, Luis Rosero, Benito Cornalk y señora, José Amadeo, Jorge Rail, Manuel León, Julián Lecono, Julia Igastia, Isaías y Félix Pastor, Julián Valose, Ramon Fraga.

REGISTRO CIVIL

MATRIMONIOS—He aquí los anotados durante el día de ayer:

Menotti Lena, 29 años, comercio, oriental, con María Elena Platero, 23 años, oriental.

Alejandro Castellino, 22 años, comercio, oriental, con María Luisa Pijuan, 19 años, oriental.

José López, 36 años, jornalero, español, con Estrella González, 25 años, española.

Manuel Marquez, 54 años, guardia civil, oriental, con Eduvigez Almada, 36 años, oriental.

Manuel Ayala, 24 años, carpintero, oriental, con Francisca Nevia, 22 años, oriental.

Juan Pablo López, 45 años, comercio, español, con María del Carmen Barriga, 41 años, española.

Américo Risso, 24 años, comercio, oriental, con Julia Balparda, 24 años, oriental.

Juan Cardozo, 34 años, jornalero, oriental, con Emilia Fernandez, 22 años, oriental.

Manuel Campos, 24 años, mafricista, español, con María Tejera Sierra, 17 años, española.

Jacinto Raúl Mendez Aicain, 29 años, comercio, oriental, con Rosa Blanca Requena Lenzi, 28 años, oriental.

DEFUNCIONES—Registradas en la Dirección de Cementerios durante el día de ayer:

Francisco E. Vargas, oriental, 2 años, Reducto 36a; José M. Orielli, oriental, 1 mes, Asilo de Expósitos; Bruna Zalinas de González, oriental, 97 años, viuda, Avenida General Flores 84; Clemencia Elizalde de Bruna, oriental, 38 años, casada, Casa de Aislamiento; Juan Espinosa, oriental, 23 años, soltero, Casa de Aislamiento; María Fernández, oriental, 1 año, Prim sin núm.; José Caizzo, oriental, 26 años, Cerro Largo 318; María B. de Echeregaray, oriental, 51 años, viuda, Justicia 196; Juan Bautista Galle, italiano, 80 años, casado, Arenal Grande 96; Deolinda Coronel, oriental, 80 años, soltera, Constituyente 175; José Gelpí, español, 59 años, soltero, Hospital de Caridad; Filomena Peppone, oriental, 28 años, casada, San Fructuoso 181; Jaco Avarnuch Rusia, 22 años, soltero, Hospital de Caridad; Juana Umpierrez, oriental, 40 años, casada, Dominguez 19; Alfredo Varela, oriental, 3 años, Vecinal 7; Enrique Lastés, francés, 73 años, viudo, Chaná 113.

Varias Noticias

VALOR DE LA PROPIEDAD—Fué vendida ayer en remate en el local de la Sección Ventas del Banco de Cobranzas Locación y Anticipos, la propiedad de la calle 18 de Julio y Avenida de la Paz, área 300 metros cuadrados en pesos 66,000, siendo comprador el señor José Lapido.

DIRECCION GENERAL DE AVALUACIONES Y ADMINISTRACION DE LOS BIENES DEL ESTADO—Expedientes informados en el día de ayer:

Carlos Ferraro, Antonio Galli, Scala Hnos., Baltazar Canedo, Modesto Gondolerno, Bartolomé Garibotti, Antonio Susena.

Banco de Préstamos Inmobiliarios

25 de Mayo número 219

Capital autorizado $ 4.000.000

DIRECTORIO

Presidente: Sr. D. Osorio Silveira.
Vice-presidente: Sr. D. Antonio Vitelli.
Vocales: Dr. D. Gonzalo Ramirez.
» Sr. D. Remigio Castellanos.
» Sr. D. Pedro Indart Dénis, hijo.
» Sr. D. Francisco Ameglio.
» Ing. D. Juan Monteverde.
» Dr. D. Juan B. Bado.
Suplentes: D. Augusto Hoffmann.
» D. Manuel Lesa.
» D. Ernesto Beherens.
» D. Lino Silveira.
» D. Pascual Durante.

Desde la fecha queda abierta al público la suscripción de acciones de la segunda serie.

Es facultativo del accionista efectuar la integración al contado ó en cuotas mensuales de diez por ciento.

Los accionistas de la 1.a serie tendrán preferencia para suscribirse á igual cantidad de acciones de la nueva serie.

Montevideo, 1.o de Mayo de 1910.

Jaime R. Navarro, Director-Gerente.

1209jn1.o

COMERCIO

Bolsa

Montevideo, Mayo 19 de 1910.

La Deuda Consolidada se cotizó en la Bolsa de Londres á 74.75 %.

OPERACIONES OFICIALES

1.a RUEDA

Certificados Amortizables del B. Hipotecario

$ 20.000	para fin de mes	42.90 %
15.000	ídem ídem	43.00 »
10.000	ídem ídem	43.50 »
10.000	ídem ídem	44.00 »

Títulos Hipotecarios (Série E)

$ 1.500	al contado	98.80 %

Títulos Hipotecarios (Série H)

$ 10.000	para fin de mes	96.00 %
10.000	ídem ídem	96.00 »
10.000	para fin de Junio	96.61 »
5.000	para mañana	95.70 »

Banco Hipotecario del Uruguay

100 acciones	para fin de mes	95.50 %
100	ídem ídem	95.50 »
200	ídem ídem	95.50 »
100	ídem ídem	95.50 »
100	ídem ídem	95.50 »
200	ídem ídem	95.50 »
100	ídem ídem	95.50 »
200	ídem para fin de Junio	93.10 »
100	ídem ídem	93.10 »
100	ídem para fin de mes	95.50 »
100	ídem ídem	95.50 »
100	ídem ídem	95.50 »
100	ídem para fin de Junio	93.10 »
100	ídem para fin de mes	95.50 »
100	ídem para fin de Junio	93.00 »
100	ídem ídem	93.10 »
300	ídem ídem	93.10 »
200	ídem ídem	93.10 »
100	ídem para fin de mes	95.50 »
100	ídem ídem	95.50 »
100	ídem para fin de Junio	93.10 »
100	ídem para fin de mes	95.40 »
100	ídem ídem	95.40 »
100	ídem ídem	95.30 »
100	ídem ídem	95.40 »
100	ídem ídem	95.30 »

2.a RUEDA

Deuda Consolidada

$ 9.400	para fin de mes	74.45 %
47.000	ídem ídem	74.40 »
47.000	para fin de Junio	74.50 »
23.500	para fin de mes	74.50 »
9.400	ídem ídem	74.50 »
9.400	ídem ídem	74.50 »
14.100	para fin de Junio	74.90 »
14.100	para fin de mes	74.50 »
9.400	ídem ídem	74.50 »
9.400	para fin de Junio	74.90 »
4.700	ídem ídem	74.90 »
4.700	ídem ídem	75.00 »
4.700	ídem ídem	74.90 »
4.700	ídem ídem	75.00 »
4.700	ídem ídem	75.00 »
23.500	ídem ídem	75.00 »

Empréstito de Conversión

$ 932	para mañana	97.60 %
4.079	ídem ídem	97.70 »
9.291	para fin de mes	97.70 »
9.325	para mañana	97.7 »
9.325	ídem ídem	97.70 »

Certificados Amortizables del B. Hipotecario

$ 10.000	para fin de mes	44.50 %
10.000	ídem ídem	44.50 »
10.000	ídem ídem	44.70 »
1.000	para mañana	44.50 »
10.000	para fin de mes	45.00 »

Títulos Hipotecarios (Série G)

$ 10.000	para fin de Junio	96.60 %
10.000	para fin de mes	96.00 »
10.000	para fin de Junio	96.60 »
10.000	ídem ídem	96.60 »
10.000	para fin de mes	96.00 »
10.000	ídem ídem	96.00 »
10.000	ídem ídem	96.00 »
6.200	para mañana	96.00 »
1.300	ídem ídem	96.00 »
8.000	ídem ídem	96.00 »

Títulos Hipotecarios (Série H)

$ 10.000	para fin de Junio	96.60 %
2.000	para mañana	95.80 »
10.000	para fin de Junio	96.50 »
10.000	para mañana	95.80 »
1.000	ídem ídem	95.80 »
20.000	para fin de Junio	96.60 »
2.100	para mañana	95.80 »
2.300	al contado	95.81 »
10.000	para fin de mes	96.00 »
15.000	para mañana	95.80 »
5.000	para fin de Junio	96.60 »
5.000	para mañana	95.90 »

Banco Hipotecario del Uruguay

100 acciones	para fin de mes	95.40 »
100 ídem	para fin de Junio	93.10 »
100 ídem	para fin de mes	95.40 »
300 ídem	ídem ídem	95.40 »
100 ídem	para fin de Junio	93.10 »
100 ídem	para fin de mes	95.30 »
100 ídem	ídem	95.40 »

BOLSA DE "EL SIGLO"

Anuncios informativos de compras, ventas, arrendamientos y transacciones comerciales

EN GENERAL

UN CENTÉSIMO POR PALABRA CADA PUBLICACIÓN

CONTADOR con práctica, se ofrece para llevar escrituraciones por hora ó todo el día. Dirigirse por carta á L. C. en esta administración. 117adpm-my20.

$ 1000 oro con garantía hipotecaria se pagan con $ 22.30 mensuales por intereses y amortización en 5 años; con $ 14.03 en 10 años; con $ 10.93 en 15 años; con $ 9.65 en 20 años; con $ 8.82 en 25 años; con $ 8.24 en 30 años.—Banco de Crédito, Zabala número 129. 1347jn2.

$ 100 oro sin descuento, con garantía personal se pagan con $ 17.25 mensuales por intereses y amortización en 6 meses; con $ 13.07 en 8 meses; con $ 10.56 en 10 meses; con $ 8.89 en 12 meses; con $ 7.21 en 15 meses; con $ 6.10 en 18 meses; con $ 5.30 en 21 meses; con $ 4.71 en 24 meses; con $ 4.25 en 27 meses; con $ 3.88 en 30 meses.—Banco de Crédito, Zabala número 129. 1348jn2.

ENCICLOPEDIA VETERINARIA por Cadéac, Bournay, Kauffman, Boucher. A.—Obra completa de veterinaria, 14 tomos empastados ps. 28.—Librería Francisco Ibarra, Rincón 168. 1338my21.

CASAS QUE ARRIENDA EL BANCO FRANCES—San Fructuoso número 101, piezas 5, ps. 32.00; Estanzuela 101, piezas 3, ps. 24.00; Camino Gómez 23, piezas 10, pesos 60.00; Batoví 51, piezas 7, ps. 40.00; San Eugenio 30, piezas 3, ps. 17.00; Cebollatí 479, piezas 3, ps. 30.00; Bartolomé Mitre 25, piezas 8, ps. 75.00; Charrúa 5a, piezas 7, pesos 55.00.

SE VENDE una fracción de campo 3.100 cuadras más ó menos en el departamento de Minas entre Cebollatí y Gutiérrez.—Tratar, Ladislao Silvera Avenida La Paz 12a. 1326jn18.

PESOS 2 DIARIOS, ¿QUEREIS ALIVIAR vuestros gastos, trabajando unas horas en vuestras casas, por nuestra y propia cuenta sin capitales, artículo nuevo, útil y entretenido, nunca visto? Enviad en seguida vuestra dirección, franqueando respuesta, á The Universal C.o—Colón 55, Montevideo.—Solicitamos en toda la República colaboradores y representantes. Buen sueldo y comisión. 1253my31.

ALQUILASE—Gran galpón con edificio de altos al frente, aparente para fábrica, barraca ó cochería, tiene todas las instalaciones de una cochería moderna.—Calle Guatemala número 33e, esquina Agraciada, frente al futuro Palacio Legislativo.—Tratar Ituzaingó número 157. 1245my25.

TARJETAS DE VISITA se hacen rápidamente en esta imprenta.

DEPARTAMENTOS y piezas se alquilan, Banco Francés.

PARA SIEMPRE—Los datos, referencias y enseñanzas que contiene el Almanaque-Guía de EL SIGLO, constituye un libro de gran utilidad en toda época.

CONSERVATORIO MUSICAL DEL URUGUAY—Calle 18 de Julio núm. 305.—Horas de secretaría, de 2 á 5 p. m.

EL BAILE Y SUS REGLAS con demostraciones ilustradas.—Véase el Almanaque-Guía de EL SIGLO.

LIBRO DE COCINA—No necesita Vd. comprarlo, si tiene en su casa el Gran Almanaque-Guía de EL SIGLO.

SE NECESITA una institutriz inglesa para niño de 10 años. Tratar, oficina de este diario. 541.

HIPOTECAS SOBRE CAMPOS—Tramitación rápida—Dirigirse á Oscar Arteaga, corredor, 25 de Mayo núm. 221.

SE ALQUILAN—CASAS DE ALTOS—Zabala 91, 16 piezas, 150.00; Tapes esquina Artes, 6 piezas, 30.00.—CASAS BAJAS—San Salvador 62, 4 piezas, ps. 30.00; San Fructuoso 80, 7 piezas, 40.00; Viraroes (Pocitos), 7 piezas, 600.00, (por seis meses); 8 de Octubre 273, 8 piezas, 45.00, (con terreno); Colorado 12, 3 piezas, 13.00; Particular, 4 piezas, 14.00; Patria 58, 7 piezas, 50.00.—LOCALES—Cerrito 102-102b, ps. 200.00; Mirador Rosado, 6 piezas.—Informes: Banco Francés.

QUINTERO se necesita para campaña que entienda de plantaciones.—Dirigirse Juan Carlos Gómez 118.

SE VENDEN CASAS, inmediatas al Parque Urbano, del Banco Obrero del Uruguay, compuestas de 4 piezas de material con azotea de tirantería de fierro, bovedilla plana, cocina y letrina. Precio 1400 pesos en efectivo y al contado ó 2000 pesos en acciones integradas del mismo Banco. Para tratar calle Sarandí 168 ó Convención 134, de 10 á 12.

SE ALQUILA un departamento nuevo, cuatro piezas pesos 20. Calle Paysandú núm. 209, entre Avenida General Rondeau y Cuareim.

$ 1000 ORO, con garantía hipotecaria, cuota mensual por intereses y amortización pesos 8.24. Banco de Crédito, Zabala núm. 129.

CLICHES y toda clase de grabados se hacen en los talleres de esta imprenta á toda hora. Precio convencional.

CHALET—En Las Piedras, 6 piezas, pesos 480 por año. Se alquila Banco Francés.

AUTOMOVIL para campo, quince caballos, cinco asientos, manejo facilísimo, vende por 500 pesos Enrique Anton, Colón 144.

PROPIEDADES QUE ARRIENDA EL BANCO FRANCES—Camino Cibils número 120, 8 piezas, precio ps. 30.00; General Fraga 85, 3 piezas, ps. 23.00; Conservada 11a, 6 piezas, ps. 36.00; Yaro 205 esquina Estanzuela, 7 piezas, ps. 50.00; San Fructuoso 80, 7 piezas, ps. 40.00; Constituyente 535, 4 piezas, ps. 30.00; Orillas del Plata 506, 3 piezas, ps. 19.00.

COTIZACIONES COMPARADAS

FONDOS PÚBLICOS		DIA 18	DIA 19
D. Consolidada		contado. —	contado. —
»		mañana. 74.50	mañana. —
»		fin mes. 74.50	fin mes. 74.50
»		fin Junio 74.70	fin Junio 75.—
E. de Conversión		fin mes. 97.60	fin mes. 97.70
»		mañana. 97.60	mañana. 97.70
»		fin Junio 98.10	fin Junio —
T. Hipotecarios	E	contado. —	contado. 98.80
»		mañana. 98.70	mañana. —
»		fin mes. —	fin mes. —
»	F	mañana. 96.20	mañana. —
»		fin mes. 96.10	fin mes. —
»		fin Junio —	fin Junio —
»		contado. —	contado. —
»	G	contado. —	contado. —
»		mañana. —	mañana. —
»		fin mes. 96.—	fin mes. —
»		fin Junio —	fin Junio —
»	H	contado. 95.50	contado. 95.80
»		fin mes. 95.90	fin mes. 96.—
»		fin Junio —	fin Junio 96.60
A. Banco Hipot.		mañana. —	mañana. 95.50
»		fin mes. 95.50	fin mes. 95.40
»		fin Junio 93.20	fin Junio 93.10
C. A. del B. Hip.		contado. —	contado. —
»		fin mes. 44.20	fin mes. 42.50
»		fin Junio 44.60	fin Junio —
Obl. Luz Eléct.		mañana. —	mañana. —
Deuda Amort.		mañana. 63.—	mañana. —
Deuda Interior		mañana. —	mañana. —
Emp. Brasilero		mañana. —	mañana. —

Cambios

SOBRE	BANCARIO Vista	BANCARIO A 90 d/vista	COMERCIAL A 90 días vista
Londres	50 13/16 á 51	51 5/16 á 51 7/16	51 5/8
Francia	5.33 á 5.35 1/2	5.52 á 5.55 1/2	5.41
Alemania	4.32 á 4.35	4.35 1/2 á 4.37 1/2	4.41
Amberes	5.34 1/2 á 5.38	5.38 1/2 á 5.40 1/2	5.44 1/2
Génova	5.34 1/2 á 5.38	—	—
España	5.65 á 5.70	—	—
Brasil	15 9/16	—	15 3/16 v/ 15 1/2 á 30 d/v
B. Aires	1/2 % desc.	nominal	2 o/oo desc
N. York	0.97	—	—

DESCUENTOS

Los tipos actuales, son los siguientes:

Conformes	5	á 6	o/o anual
Vales	6	» 7	»

Bolsa de Buenos Aires

Mayo 19 de 1910.

(Servicio Especial para EL SIGLO)

LA CAJA DE CONVERSION

Existencia anterior	$ 195.799.677 27
Entradas	» 3.250.35
Total	$ 195.801.936 79
Salidas	» 10.525.20
Existencia en caja	$ 195.791.411.59

CAMBIOS EN B. AIRES

DIVERSOS PAISES	A 90 D/V COMERCIAL
Sobre Inglaterra	48 1/8
» Francia	5.04
» Alemania	4.09 3/4
» Bélgica	5.06 1/2
» Italia	—
» España	—
» Río Janeiro	—

COTIZACIONES DE TITULOS DIVERSOS

Cédulas Nacionales H, 106.
Id id K, 98.20.
Id id L, 102.90.
Banco de la Provincia, 230.
Banco Español, 245.
Banco Francés, 171.50.
Banco de Italia, 201.
Muelle Catalinas, 12.50.
Acciones San Nicolás, 115.
Cédulas Argentinas, 102.90.
Fusionados, 67.

Deuda Consolidada y Ferrocarriles

Entregas diarias de la Tesorería de Aduana al Banco de Londres y Río de la Plata, para el servicio de intereses y amortizaciones (45 ojo de las entradas):

Excedente para el 1.er trimestre (término 1.o de Agosto de 1910)	$ 1.380.993 69
Entreg. hasta el 18 de Mayo	» 353.523 63
Idem el día 19	» 42.235 93
Total	$ 395.759 61

Empréstito de Conversión

Entregas diarias de la Tesorería de Aduana al Banco de la República O. del Uruguay, para el servicio de intereses y amortizaciones (34 ojo de las entradas):

Entreg. desde 1.o de Enero hasta el 31 de Marzo	$ 884.093 67
Entreg. en Abril	» 204.245 93
Entregado hasta el 18 de Mayo	» 120.572 10
Idem el día 19	» 22.385 93
Total	$ 213.097 93

Empréstito Uruguayo

Entregas diarias de la Tesorería de Aduana al Banco de Londres y Río de la Plata, para el servicio de intereses y amortizaciones (5 1/3 ojo de las entradas):

Entreg. desde 1.o de Enero hasta el 31 de Marzo	$ 201.581 95
Entreg. en Abril	» 67.430 95
Entreg. hasta el 18 de Mayo	» 43.672 78
Idem el día 19	» 5.162 17
Total	$ 48.834 95

Contribución Inmobiliaria--Capital

EJERCICIO ECONÓMICO 1909-1910

Recaudado hasta Mayo 17	$ 1.130 930.85
Idem en Mayo 18	» 20.46
Total	$ 1.131.155.61

Patentes de Giro---Capital

EJERCICIO ECONÓMICO 1909-1910

Recaudado hasta Mayo 16	$ 820.412.73
Idem en Mayo 17	» 704.04
Total	$ 821.116.77

Telegramas comerciales

BUENOS AIRES, 19 — La Pobladora, 47.50.
Trust Alto Paraguay, 2.15.
Sociedad Arge. de Edificación, 162.
Industrial Paraguaya, 4.
Banco Galicia, 139.

Registro de Hipotecas

1.a SECCION—CALLE JUAN C. GOMEZ

CAPITAL		INTERESES
$ 800	al 7	o/o anual
» 12.000	» 6	»
» 600	» 7	»
» 3.000	» 6 ½	»
» 14.000	» 6	»
» 3.000	» 7	»
» 1.000	» 8	»
» 250	» 1.00	o/o mensl.
» 300	» 1.00	»
» 3.500	» 0.60	»
» 4.000	» 0.60	»
» 400	por $ 4.00 mes toda la cantidad	

2.a SECCION

$ 3.400	al 5 ½	o/o anual
» 650	» 7	»
» 2.000	» 6	»
» 2.100	» 6	»
» 2.100	» 6	»
» 3.500	» 6 ½	»
» 700	» 9	»
» 500	» 9	»
» 3.500	» 8	»
» 700	» 10	»
» 6.000	» 6	»

Registro General de Ventas

VENTAS INSCRIPTAS AYER

Terreno en Los Pocitos, frente á la calle José Ellauri, de 1670 mc., en pesos 7.515.

—Casa frente á la calle Arenal Grande, de 63 mc., en ps. 2.265.

—Solares del pueblo Victoria, de 310 mc., en ps. 1.600.

—Terreno del pueblo de Atahualpa, frente al Camino Millán, de 366 mc., en ps. 994.76.

—Terrenos de chacra en el ejido de la ciudad de San José, de 83 h. 7393 mc., en ps. 7.849.17.

—Solar frente á la calle Nueva Palmira, de 528 mc., en ps. 2.640.

—Solar del pueblo de Los Pocitos, frente á la calle Manuel Barreiro, de 345 mc., en ps. 1.729.30.

—Terreno en la jurisdicción de Las Piedras, (Canelones), 5 h. y 3304 mc., en ps. 3.600.

—Terreno en Los Pocitos, frente á la calle José Ellauri, de 1.754 mc., en pesos 7.893.30.

—Terreno en la 10.a sección (Carrasco), lindero con el Río de la Plata, de 9 h. 3428 mc., en ps. 15.000.

—Mitad de un solar de 295 mc., con construcciones situado en el Reducto, frente á la calle Guaicurú, en ps. 1.000.

—Casa en el Arroyo Seco, frente á la calle Constitución, de 208 mc., en pesos 3.600.

—Dos casas con frente á la calle Municipio, de 130 mc., en ps. 4.595.

—Solar con edificio, frente á la calle Sierra, de 205 mc., en ps. 2.500.

—Terreno y construcciones, frente á la calle Hocquart, de 719 mc., en pesos 3.315.

EXPORTACION

ADUANA DE MONTEVIDEO

DETALLE DE LO EXPORTADO EL 18 DE MAYO

PRODUCTOS	CANTIDAD	PESO POR KILOS	DESTINO	CARGADOR
Bolsas afrecho	50	1.750	Antillas	Cassarino Hnos.
Fardos paja escoba	15	155	Brasil	A. Vivo y C.a
Jaulones aves	15	—	Buenos Aires	F. González Vega
Canastos perdices	3	—	»	
Cajones huevos	20	—	»	G. M. Martinez
Jaulones aves	7	—	»	
Cajón jabón	3	186	»	Taranco y C.a
Sacos sal fina	1	50	»	
» ají	1	10	»	
Cajón canela y cerillas	1	—	»	
» aceitunas	25	30 kilos cada uno	»	A. Bazzani
» agua nafta	4	132	»	Gonzalez y Vega

—Solares en Punta Brava, frente á la calle Carlos M. Ramírez, de 610 mc., en ps. 1.625.32.

—Terreno con frente á los caminos de Millán y del Reducto, de 4610 mc., en ps. 12.048.

—Casa frente á la calle Magallanes, de 136 mc., en ps. 2.000.

—Fincas en la ciudad de San José, con frentes á las calles Arapey y Colón, de 1278 mc., en ps. 7.000.

—Terreno entre Maroñas y la Chacarita, de 4168 mc., en ps. 1.200.

—Terreno con edificio en la Figurita, frente á la Avenida General Flores, de 811 mc., en ps. 5.450.

—Casa en la Aguada, frente á la calle Yaguarón, de 148 mc., en ps. 4.750.

—Terreno del otro lado del Miguelete, de 11067 mc., en ps. 2.200.

—Solar frente á la calle Guaicurú, de 295 mc., en ps. 1.120.

Registro de Locaciones, Anticipos, Anticresis, Enfiteusis y Capellanías

PRIMERA SECCION

Parte baja de una finca en la calle 18 de Julio, por el plazo de 3 años y por el precio de ps. 95 mensuales durante el primer año y 100 los restantes.

SEGUNDA SECCION

Fracción de campo para pastoreo, en la 1.a sección del departamento de Artigas, pasaje Tres Cruces, de 1608 h. por el plazo de 4 años y por el precio de ps. 1.962, anuales.

—Fracción de campo en Sarandí del Arapey, departamento del Salto, de 719 h. 9582 mc. 13 dec., por el plazo de 5 años y por el precio de ps. 973, anuales.

—Fracción de campo para pastoreo con poblaciones y mejoras en la costa del Arroyo Navarro, 3.a sección judicial del departamento de la Colonia, 183 h. 4505 mc., por 5 años y por el precio de ps. 489, anuales.

Registro de marcas

A la oficina respectiva se han presentado solicitando registro de las siguientes marcas:

«El Capataz», por Clausen y Cía. de Montevideo, destinada á distinguir los artículos comprendidos en la categoría 10, clase 80.a, sarnífugos y específicos.

—Etiqueta Especial, (Escudo), por José Pena Martínez, apoderado de Linck y Cía., de Montevideo, destinada á distinguir los artículos comprendidos en las categorías 1 á 9, clases 1.a á 3.a, 7.a á 19.a, 22.a, 25.a, 27.a, 29.a, á 35.a, 38.a á 43.a, 46.a, 47.a, 53.a, 55.a, 58.a á 60.a, 62.a, 64.a, 67.a á 73.a, 79.a.

—Porte Bonheur, por Juan M. Basso y Cía., de Montevideo, destinada á distinguir los artículos comprendidos en la categoría 9, clase 74.a.

Compra-venta de negocios

Richieri y Scoseria—

Por disolución de esta sociedad, establecida con almacén y restaurant en la calle Soriano núms. 137 y 139, se ha hecho cargo del activo y pasivo el socio Alejandro Richieri, quien ha constituído una nueva sociedad con el señor Alberto Richieri.

Antonio Cola y Cía.—

Por disolución de esta firma social, se ha hecho cargo de su activo y pasivo el señor Antonio Cola.

Oscar D'Oliveira y Cía.—

Por disolución de esta sociedad, se ha hecho cargo del activo y pasivo el señor Oscar D'Oliveira.

Alonso y Cía.—

Habiendo quedado terminado el 1.o del corriente el plazo del contrato de esta sociedad, propietaria del almacén sito en la calle Maldonado núm. 347, se ha hecho cargo de su activo y pasivo el socio don José Costa.

Santiago Ferro y Cía.—

Por disolución de esta sociedad establecida con barraca de materiales para construcciones en la calle Orillas del Plata núm. 212 se ha hecho cargo del activo y pasivo el señor Santiago Ferro.

Francisco Chiappe—

Ha contratado vender á U. Mónico y F. Chiappe (hijo) las existencias de la casa de negocio sita en la calle Capurro núm. 54.

Mira y Rodríguez—

Han prometido en venta á Enrique Alvárez y Julio Cancio el café y restaurant sito en la calle Ituzaingó núm. 15 esquina 25 de Agosto.

Francisco Castro Barreiro y Eugenio Rodríguez—

Entre los nombrados, han firmado compromiso de compra-venta, por el almacén de comestibles y bebidas sito en la calle Maldonado núm. 455, esquina Gaboto.

BALANCE BANCARIO

Banco Imperial de Alemania

BERLIN, 19 — Acaba de publicarse el balance semanal del Banco Imperial de Alemania, cuyo extracto es como sigue:

El encaje de oro y plata asciende á 1111 millones de marcos, comparado con 1087 millones en la semana anterior.

Los descuentos y adelantos efectuados cubren un total de 994 millones de francos contra 1022 millones en la semana pasada.

Los billetes en circulación importan 1533 millones de marcos, por 1608 millones en la última semana.

Las cuentas corrientes cierran con un balance de 603 millones de marcos, comparado con 547 millones que arrojaba el balance de la semana anterior.

BOLSAS EXTRANJERAS

(Por telégrafo)

En la Bolsa de Berlín — Resumen de la semana

BERLIN, 19 — Durante la semana la Bolsa ha estado firme, no obstante los rumores en circulación desfavorables para la industria.

En el mercado monetario se nota mucha abundancia y los intereses han aflojado. El público en general opera al alza; mientras los profesionales se mantienen en reserva.

La situación actual, es menos segura por efecto de las realizaciones llevadas á cabo con motivo de las últimas fiestas. Los fondos nacionales están en baja; en cambio, los internacionales se mantienen con precios favorables, particularmente los argentinos, que están en alza.

Las acciones de las empresas metalúrgicas son poco requeridas, debido á la flojedad que se nota en estos negocios.

Lo contrario sucede con los valores de las compañías de navegación que, debido al aumento importantísimo que ha adquirido la emigración en estos últimos meses, son solicitados á precios elevados.

Los títulos de las compañías de electricidad también han venido al frente en estos días, notándose en el mercado mucha actividad ante la perspectiva de electrificación de las principales líneas ferroviarias de Prusia.

En la Bolsa de París — Resumen de la semana

PARIS, 19 — La situación de esta Bolsa durante la semana que venció ha sido muy irregular; después de la muerte del rey Eduardo, los precios volvieron á normalizarse por hallarse obligados á comprar los bajistas para atender á sus compromisos pendientes; pero han aflojado nuevamente á causa de las liquidaciones que precedieron á las recientes fiestas.

Los títulos de la renta perpétua del 3 por ciento vuelven ahora á afirmarse; y en cuanto á los internacionales también se nota mayor demanda, favorecidos por la abundancia monetaria, descollando entre ellos los títulos brasileños, que se cotizan con mucha ventaja.

Las acciones de las compañías ferroviarias españolas continúan siendo muy solicitadas, con preferencia las pertenecientes á las compañías del Norte; en cambio, los títulos de las minas de Río Tinto, reclaman escaso interés de resultas de la mala situación del mercado de cobre en Nueva York.

Exportación por el Puerto de Montevideo

Carnes

En la primera quincena del corriente mes se han exportado 608.929 kilógramos de carne tasajo, 9219 de bovina congelada, 33.664 de ovina id, 8.204 de conservada, 1.100 de líquida, 18.911 de lenguas conservadas, 50 de tocino, 8.250 de riñones y 2.100 de sesos.

Cueros

35.814 vacunos secos, 20.000 id salados, 100 potro, 45.194 kilog. becerros secos, 20 fardos y 378.962 kilog. lanares, 4.017 id vacunos nonatos secos, 515 id. id salados y por mitad 4.000 id. id secos y 200 becerro salados.

Cerda y lana

De cerda 9.821 kilog. y de lana 3.044.956.

Animales vivos

Caballos 3, ovinos 304, toros 2 y terneros 4.

Gorduras

Aceite de patas 1.082 kilog., grasa 20.331 y sebo 212.333.

Huesos y cenizas

Astas 7.278 y 231 bolsas y pesuñas 3.792 kilog.

Otros productos de la ganadería

Garras 14.739 kilog., nervios, vergas y tendones 49.358 id., sangre seca 14.408 id., queso 60 id., pelo de cerdo 787 id., residuos de curtiduría 54.000 id. y tripas saladas 180 id.

Productos de la agricultura

Ajos 255 cajones, aceitunas 30 id., cebollas 110 id., fideos 3.000 kilog., forraje 17 fardos, harina de trigo 101.150 kilog., lino 32.575 id., maní 250 id., legumbres 1.800 id., paja para escoba 100 fardos y 7.000 kilog. y plantas vivas 272 bultos.

Diversos productos

Aves 116 jaulones, huevos 128 cajones, especias 1 cajón, alpargatas 2 fardos, creolina 10 cajones y 700 kilog., cigarrillos 4 cajones, muebles 2 bultos, perdices 4 canastos, piedras abrillantadas 440 kilog., arena 429 toneladas y tierra 40 id.

Frutos y productos

Entrados por la Estación Central y Bella Vista del F. C. C. del U. y por la vía fluvial en la primera quincena de Mayo:

Lana 32 fardos 326 bolsas, cueros vacunos secos 15.595 id., id. salados 3855, id potro 311, id becerro 944 y 230 atados, id lanares 315 unidades, 5.886 atados y 508 fardos, id cordero 478 atados, id silvestres 28 unidades y 17 atados, astas 62 bolsas, cerda 175 id., pluma de avestruz 14 id., trigo 38.807 id., avena 606, afrechillo 796 id., afrecho 1.150 id, cebada 121 id. maíz 22.950 id. lino 391 id, granza 12 id, harina de trigo 144 id. zapallos 361 unidades, joyo 249 bolsas, tabaco 261 fardos, paja para escobas 501 atados y porotos 298 bolsas.

Saladeriles

Mercado para cueros vacunos saladas, estable.

Hace algunos días, ha sido realizada una venta por el saladero de Anaya é Irigoyen, consistente en 2.000 cueros de vaca de 22 kilos, bajo sal á fin de Mayo, cuyo precio dicen ser á ps. 25.75.

Del establecimiento de Vilamajó Hermanos, se han vendido 500 á 1.000 de vaca de 22 kilos, bajo sal á fin de Mayo á precio que se reserva.

Del saladero «Itaquí», se han puesto en venta 3 á 4.000 de novillo de 27 kilos bajo sal el 10 de Junio y 3 á 4.000 de vaca de 22 kilos, bajo sal el 20 de Junio.

En cuanto al sebo la plaza se ha afirmado notablemente.

Del saladero «San Antonio», en Lavalle, se vendieron 100 toneladas, á entregar el 31 de Mayo á ps. 15.40.

Del mismo establecimiento se han puesto en venta 50 á 100 toneladas, á entregar el 15 de Junio.

Comunican de Buenos Aires que el mercado de cueros señala, comparado con la anterior semana, una baja en los precios, de ps. 0.75.

Agregan esas informaciones, que los compradores se mantienen retraídos y que los cueros de vaca que se ofrecían del frigorífico «Sansinena», no fueron vendidos por falta de ofertas.

Del frigorífico «Sansinena» se vendieron 4.000 de novillo de 26 kilos, bajo sal, á ps. 33 3/8 oro argentino, equivalentes á ps. 31.233 uruguayos.

Del frigorífico «Las Palmas», se vendieron 1.500 cueros de vaca de 22 kilos, bajo sal, á ps. 27.25 oro argentino, equivalentes á ps. 25.419 uruguayos.

Mercado de tasajo

El señor J. E. De-Simoni, recibió ayer el siguiente despacho telegráfico:

Río de Janeiro, 19 — Existencia de carne tasajo:

Río de la Plata	2.200.000 kilos
Río Grande	550.000 »
Total	2.750.000 kilos

Precios por kilo:

Mantas y postas: de 560 á 640 reis.
Puras mantas: de 660 á 720 id.
Mercado flojo.
Cambio 15. 15/16 d.

Walter Brothers y Cía.

PATRON COSTAS Y PERO

Consignatarios de frutos del país, cereales, ganados vacunos y lanar.

CALLE CUYO NUM. 313 BUENOS AIRES

Faena Saladeril de 1909-1910

ENTRADA DE GANADO VACUNO Á LOS SALADEROS Y FRIGORÍFICO DE MONTEVIDEO

	Día 19	Totales
Cerro		
Rodolfo Velloso		
Comp. S. é Indust.		
P. San Martín é hijs (Unión Saladeril)	144	85.365
Piñeyrúa Hnos.		
R. Deambrosio y C.a		
P. Dénis y C.a	20	24.547
P. Ferrés y C.a	228	37.943
Francisco Fregeiro		27.341
R. Tabarez é hijos	492	98.587
M. Etchebarne		13.159
Vilamajó Hnos.		9.887
Bentancour, Erice C.a		11.494
S. Zabalúa y Ca.		25.426
Paso de los Toros		
Jaume Hnos. y Ca.		24.227
Cabezas	884	357.976
En igual fecha 1909		318.910
» » 1908		281.222

CORREO

VAPORES POSTALES

LLEVAN VALIJA

	Ordinaria
Londres, para Buenos Aires y Uruguay, saldrá hoy. Río de la Plata, para Buenos Aires, saldrá hoy.	Central . . 5.45 p. m. / Terrestre . 5.15 p. m. / Bolsa . . . 4.45 p. m.
Cordillère, francés, para Río de Janeiro, Bahía, Pernambuco, Dakar, Lisboa y Burdeos, saldrá mañana.	Central . . 9 a. m. / Terrestre . 8 a. m. / Bolsa . . . 8 a. m.
Frisia, holandés, para Santos, Río de Janeiro, Lisboa, Vigo, Boulogne y Amsterdam, saldrá mañana.	Central . . 3 p. m. / Terrestre . 2 p. m. / Bolsa . . . 2 p. m.
Tijuca, alemán, para Las Palmas, Madeira y Hamburgo, saldrá mañana.	Central . . 3 p. m. / Terrestre . 2 p. m. / Bolsa . . . 2 p. m.
Re Vittorio, italiano, para Barcelona y Génova, saldrá el 22 del corriente.	Central . . 10 p. m. del día 21 / Terrestre . 9 p. m. del día 21 / Bolsa . . . 6 p. m. del día 21
Orissa, inglés, para Santos, Río de Janeiro, San Vicente, Lisboa, Leixoes, Vigo, Coruña, La Pallice y Liverpool, saldrá el 22 del corriente.	Central . . 11 p. m. del día 21 / Terrestre . 10 p. m. del día 21 / Bolsa . . . 6 p. m. del día 21
Cap Vilano, alemán, para Río de Janeiro, Bahía, Lisboa, Vigo, Southampton, Boulogne y Hamburgo, saldrá el 30 del corriente.	Central . . 10 p. m. del día 29 / Terrestre . 9 p. m. del día 29 / Bolsa . . . 12 m. del día 29

Vapores esperados en Mayo

NOMBRE	Bandera	Fecha	Procedencia
R. Amazonas	italiano	20	Génova
E. Grange	inglés	20	Londres
H. Lavalle	inglés	21	Liverpool
Santa Cruz	alemán	21	Hamburgo
Córdoba	italiano	20	Génova
Gascony	inglés	20	Liverpool
Hylas	inglés	21	Liverpool
C. Exchange	inglés	21	Londres
Avon	inglés	20	Southampton
H. Rover	inglés	21	Londres
Italia	francés	21	Marsella
Umbria	italiano	21	Génova
Oris a	inglés	21	Callao
T. Grange	inglés	22	Londres
Cap Verde	alemán	22	Hamburgo
Turakina	inglés	23	Wellington
P. Satrústegui	español	23	Barcelona

Vapores á salir en Mayo

NOMBRE	Bandera	Fecha	Destino
R. Amazonas	italiano	20	Génova
Frisia	holdés	21	Amsterdam
Burgundy	holdés	21	Liverpool
Cordillère	francés	21	Burdeos
Eveslam	inglés	21	Amberes
Tijuca	alemán	21	Hamburgo
Re Vittorio	italiano	22	Génova
Atlanta	austríaco	22	Trieste
Orissa	inglés	22	Liverpool
Harmodius	inglés	23	Liverpool
Bisley	inglés	23	Dunkerque
Turakina	inglés	24	Londres
Esparne	francés	24	Marsella
Negada	alemán	24	Hamburgo
Tui gia	alemán	24	Valparaíso
Amstelland	holdés	27	Amsterdam
H. Laddie	inglés	28	Londres

Espectáculos

TEATRO SOLIS

Empresa Josefina Tuscher—Gran compañía alemana de operas y operetas dirigida por Augusto F. Papke.

Hoy viernes 20—Debut con Graf von Luxemburg.

TEATRO URQUIZA

Gran Compañía Dramática Italiana dirigida por el artista Gustavo Salvini.

Mañana sábado 21—Spettri y Una tazza di the.

TEATRO 18 DE JULIO

Empresa José y Luis Crodara—Tournée artística de la Compañía Bosco and Watry.

Función todas las noches de verdaderas y reales ilusiones.

TEATRO POLITEAMA

Empresa Ortas-Sanchis—Gran compañía cómico-lírica española, dirigida por los primeros actores Casimiro Ortas y Enrique Sanchis.

Hoy viernes 20—1.a sección, La viejecita; 2.a, María Luisa; 3.a, La ilustre fregona; 4.a, La contrata.

TEATRO CIBILS

Temporada de 1910—Compañía española de zarzuela y opereta dirigida por el primer actor Francisco Gómez Rossel.—Maestro concertador y director Isidro Rosello.

Hoy viernes 20—1.a sección, Lysistrata; 2.a y 3.a (doble), El rey que rabió.

TEATRO NACIONAL

Compañía española de zarzuelas y operetas dirigida por los primeros actores Federico Carrasco y Carlos Salvany.

Hoy viernes 20—1.a sección y 2.a (doble), La princesa de los dollars; 3.a, Las banderitas.

TEATRO STELLA D'ITALIA

Calle Mercedes núm. 502, esq. Yaro.—Compañía cómico-lírico italo-uruguaya, dirigida por el actor Enrique Montañez.

TEATRO CASINO

Calle Andes entre 18 de Julio y Colonia.—Función todas las noches con variados programas. Los domingos y días festivos matinée.

ROYAL THEATRE

Tournée Bosdo Dillar—Función todas las noches—Domingos y días festivos matinée familiar á las 3 de la tarde.

DESPACHO de los Tribunales

Mayo 19

ALTA CORTE DE JUSTICIA

Doctores Cabrera, Garzón, Piera, Romeu Burgues, Bastos.

Trámite—Seis providencias en causas criminales consultadas—C. Aguiar y otros con V. Pera—Una causa por homicidio R. de Casación.

Interlocutorias—Nueve resoluciones en causas criminales consultadas.

Administrativo—Los T. Alcaldes de la 10.a seccion de Colonia y 3er. distrito de la 10.a del Durazno presentan renuncia de sus cargos—El H. C. Penitenciario remite una comunicación relacionada con la libertad condicional otorgada al penado E. Lafranquini—El penado F. D. Galo, condenado á siete años de Penitenciaría solicita su libertad condicional revocable—El doctor E. Llovet trasladado como J. Ldo. al Dto. de Tacuarembó comunica que pasa á hacerse cargo de su puesto—Los Srs. Jcs. Lds. Dtals. de la Capital y de Durazno solicitan licencia—El doctor F. Cardinelli y Vives hace saber que acepta el cargo de J. L. Dtal. de la Capital para que ha sido nombrado—El Sr. J. L. de Minas eleva la relación de las consignaciones judiciales verificadas en la S. del B. de la República durante el mes de Abril ppdo.—La D. de la C. Penitenciaria hace saber que en cumplimiento de lo dispuesto ha sido puesto en libertad condicional el penado E. Lafranquini—Comunicación telegráfica del señor J. Ldo. de Canelones relacionada con la licencia solicitada por el J. de Paz de San Ramón.

Expedientes entrados—Administrativos 12—En consulta 6—A estudio 4—Relaciones quincenales 122—Cuadernos de Protocolo 21—Legalización 1—O. librados 17—Juramentos 3.

J. Cubiló, Secretario.

TRIBUNALES DE APELACIONES

PRIMER TURNO

Doctores L. Mendoza Durán, Martínez y Jiménez de Aréchaga

Trámite—S. Martín con J. B. Pasadore—E. Vargas con G. de la Torre de Sanchez—Test. de J. V. Garaycoechea—C. González denuncia—Una en causa criminal por el delito de homicidio.

Interlocutorias—J. B. Samonatti con P. Guazzone—C. de Galli y C. de Visca con C. Amado y M. Morales—R. Santana con C. Sanchez Martes—Conc. de V. García—Una en causa criminal por el delito de homicidio—Una por incendio.

Adrian Castro, Secretario.

SEGUNDO TURNO

Drs. Piñeyro, Montero Paullier, Martinez

Trámite—M. Ferreira con los Drs. Vidal y Olero inc. R. Acosta—Una providencia en un juicio de disenso—Un sumario por el delito de homicidio—Un sumario por el delito de falsificación—A. Navarro con A. Ravera y C.a—E. P. Portela con E. Danree—M. de Clemente con P. Barros—R. Lopez con P. Olave—Suc. V. da Costa Pereira.

Interlocutorias—A. Morales y suc. P. de A. Lima con C. Amado y M. Morales.

José V. Evia, Secretario.

JUZGADOS DE LO CIVIL

PRIMER TURNO

Doctor Exequiel G. Pérez

Trámite—Suc. de A. Pérez de Adroher—Suc. de A. Martinez—Suc. de E. Esquivel—A. Ocanto contra el coronel C. Robido—Conc. nec. del doctor F. Vitale—Suc. de A. F. Merino—Sucs. de B. Selezzi de Siage, A. Siage, E. Ramon y E. Siage—Suc. de A. María, Catalina Sambucetti de Colombo—Suc. de G. G. Sola—Ant. rel. á la menor M. R. Sino—Suc. de A. Rodriguez y Medina de S. Obanza inc. del doctor G. Coelho contra M. S. Obanza—J. C. Sievers contra la E. de T. E. La Transatlántica—Suc. de E. Von Hackewitz de Brandes—F. B. Helguera contra la suc. de J. Freire—Apl. del J. L. Dtal. de la Capital—Los Srs. L. Calzada y S. B. Rodriguez contra la suc. de R. San Martín de Millan Martinez—Suc. de J. M. Carrera inc. de J. Guillermino—P. Heguy contra B. Balparda—Suc. de B. Suratti—M. Pereira hijo contra el doctor E. Fernandez apel. del J. L. Dtal. de la Capital—A. M. Fresnedo contra D. Pons—A. Acuña—La C. Eclesiástica contra A. Spera—Suc. de J. Pereira—L. Rubio contra S. Escobar—Suc. de A. Jurado—Suc. de V. Vaquero apel. del J. L. Dtal. de S. José—Suc. de D. García de Stuwart—A. Ocanto contra coronel C. Robido—T. Rodriguez contra J. Goñi apel. del J. L. Dtal. de Florida—Conc. nec. del Dr. F. Vitale—C. Fernandez de Melchiori contra J. B. Perinetti apel. del J. L. Dtal. de T. y Tres—Suc. L. Justiniano de Andrade contra D. Cardozo de Morins, P. Vaz—Alejandrino Franco, E. Souza, A. Cardozo, F. la Rosa y otros.

Interlocutorias—Sucs. de V. Pampillon, M. la Fuente de Pampillón, V. Pampillon y la Fuente y M. G. Pampillon y Maruese—Suc. de R. R. Pereira—Sucs. de S. Bentancour de Ferragut de Gonzalez y C. Feragut—F. Moratorio—M. Pereira hijo y el doctor F. Illa contra el general R. Estevan y C. Bentancour—A. Bentacour—A. Gutierrez de Palacios y F. Sosa de Gutierrez denuncia la ausencia de I. Guteirrez inc. del doctor P. Figari.

Definitivas—C. Trias contra la E. de O. de Construccion Scala y C.a.

Antenor R. Pereira, Actuario.

SEGUNDO TURNO

Doctor Alfredo Furriol

Trámite—J. Llagano con J. Sanson, J. Clariget y otros—Sucs. de P. Laporta, M. Couto, F. Laporta y L. Laporta—J. Inda contra J. Garat—Conc. nec. de J. Fernandez—O. del J. L. de lo C. é Intestados de 1er. turno—V. Diaz de Greco—Test. de J. Cammarano—C. Poggio de Magnoni—M. Rebanis—L. I. García contra F. Acosta y Lara, terc. deducida por el Estado—Suc. de A. G. de Starico y P. Starico—E. Beceiro—Carrau y C.a contra S. F. Estol—J. Lopez—I. Sumeis—Suc. de P. Fasce contra suc. P. Pisani—E. P. Gomez—A. Robert ó E. Moretti—Conc. nec. de J. M. Vargas—S. Romano—Suc. de R. Bárbara—Test. de M. Cou de Fernandez—J. Fernando—Test. de J. Corominas—J. Noya de Fernandez contra J. Azzarini—Test. de A. Machado—Suc. A. Bonnel—Conc. nec. de F. Nin y Aguilar—R. Passanante—F. Scavino—J. Luna—P. Cean—L. Laso de la Vega—P. García—Suc. A. Lausucq.

Interlocutorias—E. Brissi con C. Castro.

Impedimentos—M. Ferreira contra Vidal y Olero inc. G. Ramirez y J. Casaravilla y V. Adami contra R. Acosta.

Andrés R. Chipito, Actuario.

TERCER TURNO

Doctor Wenceslao Regules

Trámite—Suc. de J. Murgui—Suc. de O. Murgui—Suc. de G. Ríos—Suc. de J. B. Core ó Cuore conocido por Cores—Suc. de C. Ceruti—Suc. de F. Malfo—Suc. de V. Rimoli—Suc. de P. Baorque de Artigue—Suc. de J. Mussio—Suc. de V. E. Musio—Test. de F. Velazquez—Test. de M. Ramos—Suc. de C. Touset—Irene F. de Arroyo—E. Moor con la C. I. X. L. Banck Wild West Show—Intestado J. M. los Santos y A. J. Chaves—L. Suarez—J. Hipólito con P. Borda apel. del J. L. Dtal. de Salto—S. Infante información con la E. de T. E. La Transatlántica—M. Queirolo—O. del J. L. de lo C. é Intestados de 1er. turno relativo á los autos sucesorios de J. Mainero—C. de Rose información—A. Castignano con N. Letlieri apel. del J. L. Dtal. de C. Largo—Conc. de V. Torres—Ant. de A. Ramirez—Comunicación del M. del Interior relativo á D. Bolgio—Ant. de J. R. Carrasco—Comunicación del M. del interior relativo á los ant. de E. Silva—Ant. de A. Adiccini—Suc. de M. Morales con B. Sosa—C. Marquez de Silva con la suc. de M. Castro de Marquez—C. Gonzalez con V. Perretti—E. Moor con la Compañía I. L. X. Banck Weld West Show—M. Uriarte de Herrera—G. Cosme—Damiana, Basilisa y Tomasa Olivera con D. Cabrera apel. del J. L. Dtal. de Flores—A. Celestina Péndola de Melz Green—R. B. de Peñalort con J. Maggi—P. Boffa información—E. Moor con la C. Banck Wild West Show—O. del J. L. de lo Civil é Intestado de 1er. turno relativo á los autos L. y C. Alonso con A. Antía inc. promovido por J. Maggi.

Interlocutorias—Suc. de J. Urrisalgui—Suc. de M. Silva de Bérola—C. Figoli de Chimissano—Ant. rel. á los menores S. y G. Arias.

Definitivas—Suc. de I. Morales apel. del J. L. Dtal. del Durazno.

Hoy G. Pereira, Actuario.

Reservadas—Dos.

Impedimento—F. B. del Pino con J. Harley.

Avelino Barbot, Actuario.

JUZGADOS DE COMERCIO

PRIMER TURNO

Doctor Ovidio Grant

Trámite—C. Russi de Bello con La C. La I. del Uruguay—O. de la C. de Marina comunicando el hallazgo de una lancha abandonada—J. M. Suarez con Badí Achi Hnos.—A. Sanguinetti cesionario de L. Bonomi y C.a con J. Barattini—L. Noli y C.a con R. Piñera—O. del J. Dtal. de Tacuarembó R. P. de Comercio—D. Arroyo Montero con Coates y C.a testimonio de planilla—C. Russi de Bello con C. La Industrial del Uruguay—O. del C. N. de Higiene—R. Carassale con R. Espalter—N. y Olivé concordato judicial—J. Mailhos con Viera y Varini.

Avelino J. Figares, Actuario.

SEGUNDO TURNO

Doctor Luis María Gil

Trámite—L. Seitune con U. Giorello de Castiglia—M. Tomé Vgo con N. Renna—M. Brunet con V. García—Surraco y Ferrúa con La C. de S. La E. Comercial—Dankerman Schrader con M. Buero de Busch y F. G. Busch—M. y Rebagliatti en el compromiso de arbitraje con la C. de S. London Assurance—F. Pintos concordato preventivo judicial—E. Ravozzani con la C. de S. La Positiva—M. y Rebagliatti juicio arbitral con la C. de Seguros London Assurance—D. Pereira con F. Helguera—B. de la República con J. N. Canavero—F. Seprati con F. Barlotti—O. del J. L. de C. Largo—E. Montiz con N. Greco—M. Lois con F. Camaratte y C.a—J. de Diaz Ruiz con S. y Bottini—E. Rozzini con Boni y Rocco.

Definitivas—F. Viera concordato preventivo extrajudicial.

Salvador Aguerrebere, Actuario.

Avisos nuevos

José B. Gomensoro

De mercaderías

15 fardos papel para diario

Para zapateros, tienda, almacén, etc.

En mi salón de ventas, calle Piedras, 115

EL MARTES 24 del corriente, á la 1 p. m., empezaré la venta á la más alta postura, de cantidad de mercaderías para zapatería, tienda, almacén, ferreteros y otros ramos.

AL MISMO TIEMPO—Un surtido de tacos, cintas para ribetear, plantillas, ganchitos, vivos de hule, impermeables, elásticos para botines, clavadores, leznas, botones surtidos, etc.

Con intervención del Seguro y cuenta de quien corresponda. En estado de avería.

22 relojes despertadores.
5 relojes fantasía.
13 fardos papel para diario 93 112 resmas de 130 por 176.
2 id de 69 por 100.

Todo comprador dará garantía en dinero. La entrega de todo al día siguiente. 1350my24.

José B. Gomensoro

De 73 cajones hierro galvanizado para techos

CON AVERIA

SOBRE LA DARSENA N.o 2

FRENTE A LA CALLE JUNCAL

EL MARTES 24 del corriente Mayo, á las dos en punto de la tarde, remataré á la más alta postura, con intervención de los señores E. Cooper é hijo, Agentes del Lloyd y por cuenta de quien corresponda, desembarcados del vapor inglés «Urmston Grange» de Newport.

EN LOTES A LA VISTA

5	cajones hierro galvanizado	número	6.
6	»	»	7.
14	»	»	8.
8	»	»	9.
12	»	»	10.
13	»	»	11.
15	»	»	12.

Venta despachado y sin reclamo.
La entrega se hará al día siguiente.
Se exige garantía en dinero al que compre. 1351my24.

Antonio N. Zorrilla

¡En la bifurcación de los importantes caminos, Millán, Suárez, Larrañaga y la Avenida Pereira, que va directamente al Prado! Con eléctricos por todas estas arterias, á pocos minutos del centro de la ciudad.

¡Hermoso terreno-quinta!

Con 37 metros 17 cents. de frente á Millán

VALIOSA ARBOLEDA, CERCO, ETC.

¡Algo estupendo como ubicación y excepcional por su área y mejoras para edificar un chalet y residir todo el año, disfrutando de los perfumes y las alegrías de los lindos jardines que lo rodean!

EL DOMINGO 29 DE MAYO

A las 4 de la tarde

Venderé al mejor postor este hermoso terreno, con 37 metros 17 centímetros de frente á Millán en una superficie de 2.950 metros 26 decímetros cuadrados, espléndida arboleda, cerco, etc.

La venta de este lindo lote, que formó parte de la conocida y valiosa quinta del señor Luis Posadas, ofrece la brillante oportunidad de hacerse propietario de un pequeño y hermoso parque, ubicado en la posición más alegre y de más porvenir de los alrededores de la ciudad, al Norte.

Títulos garantidos. Gastos de escrituración de cuenta del comprador. Oblación en garantía, el 10 por ciento al firmar el boleto.

Un cartelón indica la ubicación del terreno y lugar del remate.

Planos é informes, Misiones número 214. 1353my29.

Julio B. Alvarez

EN LA AGUADA

Hoy centro de la ciudad

2 magníficos solares de terreno

Y UNA CASITA BAJA

POR CUENTA DE LA SOCIEDAD

"La Comercial de Montevideo"

De la casita de bajos calle Cuareim núm. 37 entre Colombia y César Díaz, y 2 solares de terreno con frente á la calle César Díaz entre Cuareim y Figueroa.

EL DOMINGO 29 del corriente Mayo á las 4 de la tarde en el lugar de sus ubicaciones venderé á la mayor oferta las mencionadas propiedades.

La casa está edificada en 6 metros 87 de frente por 20 metros de fondo, área superficial 139 metros de fondo,—tiene 2 piezas, cocina, W. C., patio, caño maestro y demás mejoras.

Los solares con frente á la calle César Díaz entre Cuareim y Figueroa tienen 12 metros 895 de frente cada uno por 34 metros 50 y 49 metros 35 en sus líneas del fondo.—Areas superficiales 635 metros 65 y 517 metros 30, cuadrados.

Toda la manzana está edificada.

El tren eléctrico número 47 de La Comercial pasa por la esquina.

Cada comprador dará 100$00 en garantía de cada compra.

Por planos é informes, Misiones 122. 1344my29.

Manuel García de Zúñiga

AL MEJOR POSTOR

De un modesto chalet en Los Pocitos, (Trouville), á dos cuadras de la Rambla.

EL DOMINGO 22 del corriente á las cuatro de la tarde y en el lugar de su ubicación, remataré con propiedad cuyo terreno se compone de 8 metros 50 de frente al N. O. sobre la calle Francisco de Berro entre Avenida 6 de Abril y calle Río de la Plata, por 41 metros 27 de fondo. Consta de cerco, plantas, dos piezas, aljibe, etc.

Títulos buenos.—El comprador entregará 100 pesos en garantía. Domicilio del martillero: Rivera número 227. 1346my22.

AVISO

Secretaría de la Dirección General de Correos y Telégrafos

Por disposición de la Dirección General, se hace saber que el 22 del corriente será lanzada á la circulación una emisión especial de sellos postales conmemorativos del Centenario de la Revolución de Mayo, de los valores siguientes:

$ 0.02—Centauro—impresos en tinta vermillon.

$ 0.05—Centauro—impresos en tinta azul.

Estas estampillas circularán conjuntamente con las que actualmente están en uso,—no serán retiradas hasta nueva resolución de la Dirección General y podrán aplicarse indistintamente á la correspondencia que circule en el territorio de la República y á la destinada á la República Argentina.—Montevideo, Mayo 19 de 1910.—La Secretaría. 1349my25.

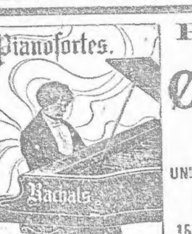

PIANOS DE C. Bechstein

Renombrada fábrica mundial

UNICO AGENTE EN MONTEVIDEO

JULIO MOUSQUES

159 - CALLE ITUZAINGO - 169

MONTEVIDEO

LAMPARAS "TANTAL"

DE FILAMENTO METALICO

LA MAS ECONOMICA-LA MAS DURADERA

MAS DE 15.000 VENDIDAS EN MONTEVIDEO

PRECIO DE CADA UNA . . . . $ 0.75

EUGENIO BARTH & Cía.

Calle Uruguay núms. 2 al 10

MONTEVIDEO

DOLOR DE CABEZA Y MAREOS

Estas molestias la mayor parte de las veces son producidas por el uso de ANTEOJOS MAL APLICADOS con vidrios que no corresponden ó armazones que no son centricos y también por usar vidrios de mala calidad; otras veces la causa es por resistirse al uso de anteojos teniendo necesidad de ellos.

La molestia desaparece de inmediato resolviéndose consultar UN MEDICO OCULISTA el que recetará el anteojo que corresponde y que la **CASA FERRANDO** lo despachará ajustandose exactamente á la receta el cual no será entregado sin previo control.

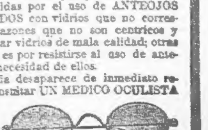

CALLE SARANDÍ NÚMERO 262

Para **CURARSE** y **Preservarse** de CONSTIPADOS, TOSES, BRONQUITIS, CATARROS, ENFRIAMIENTOS, GRIPE, ASMA, TISIS, TUBERCULOSIS

Rhume, Toux, Bronchites, Catarrhes, Affections de la poitrine en général, Maladies des Voies respiratoires, Phtisie, etc. etc.

GOUTTES LIVONIENNES de TROUETTE PERRET au Goudron créosoté et au Baume de Tolu

Para fortalecer los bronquios, estómago y pecho, basta con tomar 1 á cada comida dos

GOUTTES LIVONIENNES

GOTAS LIVONIANAS de TROUETTE-PERRET. De venta en todas las Farmacias.

ERNESTO QUINCKE

Calle Cerro Largo, 90, esq. Andes - Montevideo

Automóviles "Stoddard-Dayton"

Los más elegantes y silenciosos que se han introducido en el país

PILDORAS DE CREOSOTINA

Curan la Tos, el Catarro, la Influenza, los resfríos, la bronquitis y todas las enfermedades de los órganos respiratorios. En venta en todas las farmacias.

Unicos concesionarios: SERRATO Y PERRET

RECONQUISTA ESQUINA JUNCAL

REMATES

José B. Gomensoro

HOY

Valiosa fracción de campo en Las Brujas.—Pasada la estancia de Santos, departamento de Canelones.—Venta en la Bolsa de Comercio, calle Zabala esquina Piedras.

EL VIERNES 20 del corriente Mayo á las dos en punto de la tarde, remataré á la más alta postura, al contado.

Esta fracción de campo, tierra de primer órden, lindando con Juan Macías; Juan Ramón Pereira; L. Macías; Bartolo Lemino y señora de Aranguren. Alambrado por tres costados, buena aguada permanente, arrendado hasta Agosto de 1910 á don Domingo Molina. Su área consta de 61 hectáreas 264.

Títulos buenos.

Gastos de escritura y certificados por cuenta del comprador.

Garantía de la oferta el 10 por ciento.

El croquis del campo puede verse en mi escritorio, Piedras 115. 1352my20.

Calle Piedras esquina Misiones

1204my30dpm.

José B. Gomensoro

HOY

De muebles.—1 piano, 1 caja de hierro, 1 máquina fotográfica, 1 cristalero, aves finas y de gran variedad de artículos.—En mi salón de ventas, Piedras 115.

EL VIERNES 20 de Mayo á la 1 p. m., empezaré la venta á la más alta postura, de cantidad de muebles de toda clase para sala, comedor, escritorio, dormitorios, mueblecitos de fantasía, loza, cristalería, cuadros, espejos, sillas, alfombras, aparatos de gas y luz eléctrica y gran variedad de objetos para familia.

Al mismo tiempo.—1 caja de hierro.

1 máquina fotográfica con buena lente C. P. Goerz.

1 cristalero Luis XV.

1 sofá, 2 sillones y 12 sillas tapizadas cuero Luis XV.

1 cocina hierro.

1 piano perpendicular.

1 dinamo eléctrico.

Muebles para peluquería.

1 banco para jardín.

1 lote aves finas.

Se exige garantía en dinero á todo comprador.

La entrega al día siguiente.

1323my20.

José B. Gomensoro

De todas las existencias de la sastrería Piaggio hermanos, calle Piedras esquina Colón.

EL LUNES 23 del corriente á la 1 1|2 p. m., empezaré la venta á la más alta postura, por liquidación de negocio.

Un gran surtido de casimires extranjeros, gorras para maquinistas, forros, botones carozo, botones de metal, ropa hecha, galones, viceras, terciopelos, brines, entretela, chalecos fantasía, artículos para gorras, artículos para confecciones de marina, letreros y demás que estará á la vista.

Todo comprador dará garantía en dinero.

La entrega de todo al día siguiente de 8 á 11 a. m.

1328my23.

José B. Gomensoro

LA CASA

Avenida 18 de Julio núms. 703 a y 703 b

Al lado de la esquina Sierra

BUENA SITUACION

FRENTE A LA PLAZOLETA SAROLDI

VENTA EN LA MISMA

EL DOMINGO 29 de Mayo á las 4 de la tarde, remataré á la más alta postura, por órden de su propietario.

Esta casa que tiene 6 piezas, tirantes de fierro, cocina, letrina, algibe, patio. Adoquinado, vereda y caño maestro pagos.

El terreno mide según título 203 metros 28 y según mensura 213 metros 17.

Títulos buenos.

Gastos de escritura y certificados por cuenta del comprador.

Garantía de la oferta el 10 por ciento del precio de venta.

1306my29.

José B. Gomensoro

De la gran casa baja

con hermoso terreno

Avenida 18 de Julio núm. 704

ENTRE GABOTO Y YARO

POSICION IMPORTANTE

VENTA EN LA MISMA

EL DOMINGO 29 de Mayo, á las 3 en punto de la tarde, remataré con la base de veinte mil pesos.

Esta hermosa casa baja, que contiene: sala, escritorio, comedor, 7 dormitorios, despensa con altillo, cocina, letrina, cuarto para servicio, dos patios y un terreno al fondo con árboles, algibe, gas en toda la casa.

El terreno mide 12 metros 885 de frente por 45 metros 327. Area 538 metros 61, apropósito para construír un palacete.

Caño maestro, adoquinado y vereda pagos.

Actualmente desalquilada, la llave está al lado.

Títulos buenos.

Gastos de escritura y certificados por cuenta del comprador.

Garantía de la oferta el 10 por ciento del precio de venta.

1307my29.

José B. Gomensoro

De 6 fracciones de campo, en el Ejido de la Villa Trinidad, departamento de Flores.—El remate se efectuará en la Bolsa de Comercio, calle Zabala y Piedras.

EL MARTES 7 de Junio, á las dos de la tarde, remataré á la más alta postura, sin limitación, de acuerdo con el siguiente:

EDICTO—Por disposición del señor juez L. de lo Civil é Intestados de tercer turno doctor don Wenceslao Regules, dictada en los autos seguidos por don Augusto Ponsolle contra Salvador F. Estol, sobre ejecución de hipoteca, se hace saber al público que el día 7 del corriente mes de Junio á las 2 de la tarde, en la Bolsa de Comercio, por intermedio del martillero don José B. Gomensoro, asistido del Actuario y Alguacil del Juzgado, se vá á proceder á la venta en remate, al mejor postor, de los siguientes bienes situados en el Ejido de la Villa de Trinidad, departamento de Flores.—1.o de una fracción de campo, compuesta de un área superficial de diez y siete hectáreas, cinco mil doscientos cuarenta y seis metros, que lindan por el Norte con don Manuel Dutra; por el Sud y Este con don Juan Callaba y al Oeste con Camino Nacional.—2.o Otra fracción de cuarenta y cinco hectáreas, seis mil cuatrocientos ochenta y seis metros, que lindan por el Norte, con el Arroyo de la Quinta y Sucesión Ferrando; al Sud con calle Pública, al Este con la sucesión Lafone, y al Oeste con don Manuel Hernando.—3.o Otra fracción, de un área de veinte y dos hectáreas, mil trescientos sesenta y cuatro metros; treinta decímetros que lindan por el Norte con Martín Bessonart, por el Sur, con calle Pública; por el Este con doña Ana Algachabier de Estol y por el Oeste con la sucesión de Antonio Piriz.—4.o otra fracción, compuesta de treinta y una hectáreas, dos mil ochocientos sesenta y siete metros, que lindan por el Norte con doña Graciana Gramon por el Sud con el deudor, por el Este con don Pedro y don Bartolo Berrondo y por el Oeste con el deudor y la señora Garman.—5.o otra fracción compuesta de un área superficial de cincuenta y una hectáreas tres mil quinientos sesenta y cinco metros diez y siete decímetros, que lindan por el Norte con doña Desideria Balbin de Martínez; por el Este con calle Pública; por el Sud con don Evaristo Miranda y sus hermanos y por el Oeste con el arroyo Sarandí.—6.o otra fracción compuesta de un área superficial de setenta y tres hectáreas siete mil ochocientos ochenta y un metros, que lindan por el Norte con propiedad particular, al Sud con Tomás Pedrueza, hoy sus sucesores; al Este con el arroyo Porongos y al Oeste con don Estéban Torres. Se previene que el mejor postor deberá consignar en manos del actuario el diez por ciento del precio á los efectos del artículo 919 del Código de P. Civil y que los títulos y demás antecedentes se encuentran de manifiesto en la Oficina Actuaria de este Juzgado, calle Sarandí número 158.—Montevideo, Mayo 17 de 1910.—Eloy G. Pereira, actuario.

1331jn7.

José B. Gomensoro

La propiedad calle Paysandú número 68 al 74, compuesta de 4 casas altas y bajas y una barraca con un terreno de 1106 metros.—Venta en la misma.

EL MARTES 31 del corriente, á las 4 en punto de la tarde, remataré con la base de 30 mil pesos.

Esta propiedad cuyo terreno es de 22 metros 12 de frente al Sur; 21 metros 99 en el Norte; 50 metros 20 en el Este y 50 metros en el Oeste.—Area 1106 metros cuadrados con adoquinado, vereda, caño maestro pagos—y cuatro casas altas y bajas en una buena localidad, donde siempre están alquiladas.

Títulos buenos.

Gastos de escritura y certificados por cuenta del comprador.

Garantía de la oferta el 10 por ciento del precio de venta.

Puede visitarse.

1330my31.

Alberto Salvagno

HOY

Importante remate de los ricos muebles de gran salón, gran piano armazón de hierro, cuerdas cruzadas del fabricante Newsman, cuadros al óleo, bronces, galerías, espejos, consolas, alfombras, ricos dormitorios Luis XV con roperos de tres cuerpos, otros dormitorios importados, gran comedor estilo Enrique II, con aparador de tres cuerpos, cristales Bacarat, porcelanas Limoges, Cristofles, platinas Red, Barth, Meriden; ricos muebles de escritorio y hall, artefactos para gas y luz eléctrica, ricos muebles de cuarto de baño con gran bañera esmaltada y demás muebles de pertenencia del señor Agustín Romero, decoran el palacete de su propiedad situado en la Plaza Independencia número 54, al lado de la residencia de S. E. el señor presidente de la República.

EL VIERNES 20 del actual á la 1 de la tarde continuando á las 8 de la noche, venderé al mejor postor por cuenta y órden del señor Romero, los muy ricos muebles de gran salón, piano Newman armazón de hierro cuerdas cruzadas y de gran formato, galerías, espejos, consolas y cuadros al óleo, chifoniers, muebles de fantasía, ricas alfombras, bronces, terra-cottas, ricos dormitorios Luis XV con cama matrimonial y ropero de tres cuerpos, gran comedor Enrique II nogal y roble con aparador de tres cuerpos, ricos dormitorios de una persona, muebles de escritorio y de hall, lujosa instalación del cuarto de baño, cristales Bacarat, porcelanas Limoges, platinas y demás que adornan la casa citada que estará expuesta la víspera del remate de 10 a. m. hasta las 12 y 30 p. m.

SE ALQUILA la magnífica propiedad en que efectuó el remate; para tratar dirigirse al señor A. Romero, casa importadora de Lema y Romero, calle Rincón número 63.

1304my20.

José L. Langaron

HOY

EL VIERNES 20 de Mayo á las 2 de la tarde.—En mi «Tattersall» Agraciada número 50, esquina Cuareim.—De 30 potros y 13 mulas, procedentes de la estancia «Dolores», Guaviyú, de «The United Estancias C.o Ld.».

30 potros mestizos y criollos especiales aparentes para trabajo.

10 mulas chúcaras, mestizas especiales, buena alzada.

Estarán en exposición la víspera de 2 á 5 p. m. y el día del remate de 9 á 12 m.

EL MISMO DIA—En dicho local «El Tattersall» Agraciada 50.—Por cuenta y órden del señor don Manuel Artagaveytia.—2 hermosos padrillos de tiro, tostados alazanes, puros, de 3 años de edad, hermanos por padre de «Dayman» y «Arapey» que obtuvieron en los años 1808 y 1809, el premio Conjunto.

Hago presente que estos dos hermosos animales son aunque muy poca cosa, algo adicionados, siendo ésta la razón porque la Cabaña los vende en esta forma, pues sus ventas son siempre particulares.

No han servido nunca en manadas ni en ningún trabajo, son potros de galpón.

Los recomendamos á los dueños de cocherías y á los particulares que deseen tener una buena yunta, que al mismo tiempo les servirán después de padrillos.

NOTA—Estarán en exposición en dicho local desde el martes 17.

1 cupé chico para dos personas marca Saubión de uno y dos caballos.

1 juego arreos para un caballo.

1 jardinera con arreos y un caballo.

En seguida—1 yunta yeguas de tiro, zainas, trotadoras y mansas.

1 petizo alazan, mestizo, de andar, 3 años, manso y de toda confianza.

1287my20.

Mendoza Garibay

POR ORDEN DEL

CENTRO DE VENTAS

ANEXO AL

Banco de Cobranzas L. y Anticipos

2 hermosos terrenos

CALLE REDUCTO

El domingo 29 de Mayo á las 3 p. m.

frente al número 357 y con tranvía eléctrico de La Comercial número 43 á su frente; á pagar en

60 MENSUALIDADES

Empedrado pagado, títulos de primer órden.—Mide cada uno 12 metros de frente por 89 metros de fondo.

DESCUENTO DEL 20 o/o al que pague al contado.

Informes y planos: Sección Ventas del Banco de Cobranzas, L. y Anticipos, Sarandí 174 ó á mi escritorio, Misiones 180.

1342my29.

Mendoza Garibay

POR ORDEN DEL

CENTRO DE VENTAS

ANEXO AL

Banco de Cobranzas L. y Anticipos

DOS ESPLENDIDOS SOLARES

CON FRENTES AL CAMINO BURGUES

EL DOMINGO 29 de Mayo á las 4 p. m., á pagar en 60 mensualidades.—Rodeado de preciosos Chalets Jubin, coronel González, Saricco, D'Angelo, quintas del doctor Romeu, Comas, Fiessell, Font, Danrée, etc., etc.

Tranvía eléctrico de La Comercial por la Curva 2.a Rivera.

Solar número 1, 10 metros por 47.

Solar número 2, 11 metros por 42.

Informes y planos: Sección Ventas del Banco de Cobranzas, L. y Anticipos, Sarandí 174 ó á mi escritorio, Misiones 180.

1341my29.

Mendoza Garibay

COMO JUDICIAL

POR LIQUIDACION TESTAMENTARIA

En la sucesión de don José Menéndez

DE UNA CHACRA EN TOLEDO

(Departamento de Canelones)

Es una valiosa fracción de 22 H. 0.446 m. c. 29 c. 8755 v. c. dando frente á dos caminos públicos y fondo al «Arroyo de Toledo», lindando con terrenos de la sucesión Barrera, Calero y otros.—Base de venta 2.000 pesos al contado.—El remate lo efectuaré en el vestíbulo de la Bolsa de Comercio.

EL 27 DE MAYO, á las 2 de la tarde.—Los títulos y demás antecedentes están á disposición de los interesados en la Oficina Actuaria del Juzgado de lo Civil de 2.o turno, Rincón número 52.

Los gastos de escritura y certificados serán de cuenta del comprador. Seña el 10 por ciento de la oferta.

Para ver el plano y por más datos, Misiones 180.

1274my27.

Santiago Garavagno

JUDICIAL

De una casita con 5 piezas y un fondo.—En la calle Isla de Flores 450, entre Gaboto y Yaro.—Base bajísima, ps. 2.700.

Tiene algibe, aguas corrientes, caño maestro y empedrado pago. Arrimos pagados y á cobrar.

El terreno del fondo comunica por un amplio zaguán con el frente á la calle Isla de Flores. Está convenientemente dispuesto para la construcción de un departamento independiente.

La venta tendrá lugar el DOMINGO 22 del corriente á las 4 p. m. en la misma propiedad, de acuerdo con lo dispuesto en el siguiente:

EDICTO—Por disposición del señor juez L. de lo Civil de tercer turno doctor don Wenceslao Regules, dictada en los autos caratulados «Salvador Sánchez—venias», se hace saber al público que por intermedio del martillero don Santiago Garavagno asistido del actuario y alguacil del Juzgado, procederá á la venta en remate almoneda en el lugar de su ubicación el día 22 del corriente mes de Mayo á las 4 de la tarde, de una finca situada en esta ciudad, calle Isla de Flores número 450, edificada en un solar de terreno de la manzana número 258 de la Nueva Ciudad, compuesto de doscientos treinta y tres metros cuadrados ó sea nueve metros de frente al Sud sobre la calle Isla de Flores por veinte y cinco metros, ochocientos noventa y tres milímetros de fondo, lindando por el Norte y Este con don Agustín Castro y por el Oeste con sucesores del Banco Inglés del Río de la Plata.—Se previene que no se admitirá oferta que no alcance á la suma de dos mil setecientos pesos, en que se encuentra aforada para el pago del Impuesto Inmobiliario; que los gastos de escrituración, así como escritura de compromiso, certificado é impuesto universitario serán de cuenta del comprador; que el mejor postor deberá consignar en manos del Actuario el diez por ciento del total de su oferta á los efectos del artículo 919 del Código de P. Civil y que los títulos y demás antecedentes se encuentran de manifiesto en la Oficina Actuaria de este Juzgado, calle Sarandí número 158.—Montevideo, Mayo 2 de 1910.—Eloy G. Pereira, actuario.

1300my22.

Enrique Estevez

EXCEPCIONAL REMATE

De 2 valiosos solares

EN LOS POCITOS

EL DOMINGO 22 del corriente á las 4 p. m. remataré al mejor postor y al contado estos hermosos solares con todas las mejoras que contienen sitos sobre la calle Ramon Macini entre las de Alejandro Chucarro y Juan Benito Blanco.

Con tren eléctrico en la puerta. A pocos metros de la Gran Rambla de Pocitos. Localidad donde nadie vende. Rodeados de elegantes chalets. Lindan por el fondo con el Palace Hotel.

Area de cada solar 10 metros 73 de frente por 34 metros 45 de fondo ó sean 369 metros con 64 decímetros cuadrados cada uno. Títulos perfectos. Empedrado pago. Garantía de las ofertas ps. 200 por solar.

Escrituración á cargo de los compradores.

Los títulos á disposición de los interesados en mi escritorio, Cerrito 215.

1261my22.

Jaime Maeso

40 CHACRAS

EN LAS PIEDRAS

A GRANDES PLAZOS

CUOTAS FIJAS DESDE

12 PESOS

Para que todos puedan comprar

Algunas con buenas poblaciones, hortalizas y arboledas.—Al lado del pueblo, á media hora de la Unión, y á una hora del Mercado Agrícola.—Ricas tierras, áreas regulares.—Cada chacra de tres y cuatro hectáreas.—Todas contiguas.—El comprador toma las que quiera.

VENTA POR ORDEN DEL

BANCO POPULAR DEL URUGUAY

Notable y primer remate

DE CHACRAS A PLAZOS

El domingo 22 del corriente Mayo

A las 2.30 de la tarde

(Punto de reunión: Estación del Ferrocarril Central en las Piedras, á las dos de la tarde), procederé á vender una á una ó en la forma que los interesados quieran, 40 valiosas chacras de diversas áreas, á un paso del pueblo de Las Piedras, pagaderos en pequeñas mensualidades, de modo que todos puedan tener en las puertas de la ciudad una gran fracción de tierra, cuyo producto le cubran las pequeñas cuotas mensuales que se exijen en cambio de estos hermosos lotes, tan bien situados como de porvenir.

La tierra es rica para la agricultura, tienen aguadas permanentes, buenos alambrados, una casa grande, galpones y demás mejeras, todas ellas de gran importancia.

Tienen vecinos caracterizados por todos sus costados, y lindan arroyo Miguelete por el medio con la granja de don Ramon Trabal, y por otros costados con los señores Ungo, Marcelo Lasa, Miguel Birriel, Ventura Bentancort y otros.

Todas están amojonadas, y sus frentes y fondos son proporcionados. Los caminos que conducen á ellos son buenos, y no hay un detalle que las valorize más y más.

El gran edificio con sus galpones, se venderá á pagar 400 pesos al contado y el resto en mensualidades de 30 pesos, disponiendo el comprador de este lote desde el primer momento.

Para verlas pregunten en la Estación de Las Piedras por los cocheros Rodríguez y Prego, y ellos los conducirán en el acto.

Ya saben que con solo la insignificancia mensual de 12, 15 y 20 pesos, se pueden comprar una valiosa chacra en las puertas de la ciudad, detalle que no deben olvidar, pues es la primera vez que se ofrecen grandes fracciones en esta generosa forma de venta.

Aunque están, puede decirse, al lado de la Estación de Las Piedras, pero para que nadie se incomode en ir á pié, habrá en el día del remate en la citada estación, carruajes que conducirán gratis á todos los que se interesen en comprar.

Más datos, Plaza Independencia número 79.

Por cada chacra darán de seña una mensualidad.

1333my22.

Juan Carlos Carve

JUDICIAL Y AL MEJOR POSTOR

EN COLON

DE 4 SOLARES

Uno en la hermosa Avenida Lezica á 100 metros del tranvía eléctrico y tres próximos á la Estación del Ferrocarril Central.

De acuerdo con el siguiente:

EDICTO—Por resolución del señor juez L. de lo Civil de tercer turno doctor don Wenceslao Regules dictada en los autos seguidos por don César Vannelli contra Hérculas Cantoni sobre ejecución de hipoteca, se hace saber al público que el domingo 29 del corriente á las 3 de la tarde en el lugar de su ubicación por intermedio del martillero don Juan Cárlos Carve, asistido del actuario y alguacil del Juzgado, se procederá á la venta al mejor postor, de los siguientes bienes:

1.o De un solar de terreno situado en Villa Colón (departamento de Montevideo) compuesto de veintiun metros cuatrocientos setenta y cinco milímetros de frente al Sud sobre la calle Lezica, por ochenta y cinco metros noventa centímetros de fondo al Norte, formando una superficie total de mil ochocientos cuarenta y cuatro metros, con setenta decímetros cuadrados.

2.o Otro solar de terreno situado en las inmediaciones de la Estación Colón señalado con el número 7 de la manzana B según el plano levantado por el ingeniero Félix A. Bruno, compuesto de cuatrocientos siete metros, dentro de los siguientes límites: siete metros ciento treinta y tres milímetros de frente al Nor-Oeste sobre la calle Félix González; treinta y dos metros sesenta y cuatro centímetros al Oeste, que por formar esquina son también de frente sobre una calle pública, treinta metros en su línea del Nor-Este, confinando con el solar número 6; y veinte metros en su lado Sud-Este, por donde linda con el solar número 8 del mismo plano y

3.o Los solares señalados en el mismo plano con los números 10 y 11, compuestos de un área total de quinientos ochenta y tres metros, cincuenta decímetros, dentro de los siguientes límites: diez y nueve metros cuarenta y cinco centímetros de frente al Sud-Oeste sobre una calle pública; por treinta metros de fondo, que por formar esquina son también de frente al Sud-Este sobre la calle Vignoli, lindando por el Nord-Este con el solar número 12 y por el Nord-Oeste con el número 9 del mismo plano. Se previene que el mejor postor deberá consignar en manos del actuario el diez por ciento del precio á los efectos del artículo 919 del Código de P. Civil y que los títulos y demás antecedentes se encuentran de manifiesto en la Oficina Actuaria de este Juzgado, calle Sarandí número 158.—Montevideo, Mayo 13 de 1910.—Eloy G. Pereyra, actuario.

Escritorio del rematador, Buenos Aires número 340.

1325my29.

Antonio S. Zorrilla

¡5 ESPLENDIDOS SOLARES 5!

¡En mensualidades fijas de $ 7!

A 50 metros del importante Camino Millán y el eléctrico—Lindando con el local de la Sociedad Recreativa "Epicurea" y á 380 metros del Camino Raffo—Terrenos altos, con espléndidas vistas panorámicas!—Rodeados de valiosas quintas y jardines.

POR ORDEN DEL

BANCO POPULAR DEL URUGUAY

EL DOMINGO 22 de Mayo á las 3 y media p. m. venderé estos 5 espléndidos solares, uno de ellos con un kiosko de madera y otras mejoras.

Exijo á los compradores, la entrega de una mensualidad en garantía, pudiendo disponer de la inmediata posesión de su compra.

Un cartelón indica la ubicación de ellos y lugar del remate.

Planos é informes: Misiones 214.

1298my22.

Antonio S. Zorrilla

¡¡En el importante Camino Millán!!

PROXIMOS AL DE RAFFO

¡¡2 buenos lotes de terrenos!!

Entre las quintas del doctor Terra y del señor Staricco.—Con los eléctricos á Colón, Sayago, Paso del Molino y Centro de la Ciudad, á sus frentes.—Muy bien ubicado y de mucho porvenir.—Frente 21 metros 50 cada uno; superficies 3573 metros 52 y 3680 metros 13 decímetros, respectivamente.

EL DOMINGO 22 de Mayo á las 4 p. m. liquidaré por órden expresa de su propietario, al mejor postor, estos 2 buenos lotes de tierra muy aparentes por sus áreas para edificarlos con jardines al frente y quintitas al fondo.

Títulos garantidos.—Gastos de escrituración de cuenta de los compradores, quienes oblarán el 10 por ciento en garantía al firmar el boleto.

Un cartelón indica la ubicación de ellos y lugar del remate.

Planos é informes, Misiones 214.

1299my22.

Antonio S. Zorrilla

JUDICIAL

PARA PARTICION DE HEREDEROS

¡¡9 propiedades centrales 9!!

En lotes por separado, por las 2|3 partes de su tasación.—¡¡Ubicación inmejorable!!—En el centro de la Ciudad Nueva, al Sud.—Con frentes á las calles Maldonado núms. 161 á 171 y Río Negro núms. 301 al 307.

SUPERFICIES Y BASES PARA LA VENTA, RESPECTIVAMENTE: Maldonado números 161 y 163.—área, 427 m. 60 dec.—base: ps. 7.363,07;—Maldonado número 165—área:—131 m. 73 dec.—base: ps. 2.408,34;—Maldonado número 167—área: 131 m. 73 dec.—base: ps. 2.237,90;—Maldonado número 169—área: 82 m. 60 dec.—base: ps. 2.236,36;—Maldonado números 169a y 171—área: 76 m. 55 dec.—base: ps. 2.455,63;—Río Negro número 301—área: 148 metros 22 dec.—base: ps. 3.277,50;—Río Negro número 303—área: 146 m. 71 dec.—base: ps. 3.203,70; Río Negro 305—área: 157 m. 77 dec.—base: ps. 3.298,20; Río Negro número 307,—área: 207 m. 90 dec.—base: ps. 4.569,30.

EL VIERNES 27 de Mayo á las 3 de la tarde, venderé estas 9 propiedades de acuerdo con el siguiente:

EDICTO—Por mandato del señor juez L. de lo Civil de primer turno doctor don Exequiel G. Pérez se hace saber al público que el día 27 del corriente mes á las 3 de la tarde, en el lugar de sus ubicaciones y por el martillero don Antonio S. Zorrilla, con asistencia del actuario y alguacil del Juzgado se procederá á la venta en remate público y en 9 lotes, de una fracción de terreno, situada en la Nueva Ciudad de esta capital, con los edificios que contiene, compuesta según plano del Agrimensor señor Rodríguez, de Abril último, de 35 metros 83 centímetros de frente al Norte sobre la calle Maldonado, donde los edificios tienen sus puertas señaladas con los números 161 á 171, por 42 metros 24 centímetros en el lado Este que por formar esquina son también de frente á la calle Río Negro número 301 al 307;—por el Sud tiene 35 metros 83 centímetros y linda con los señores Ramón Fontan y Cipriano González, y por el Oeste 42 metros que lindan con don Pedro Faccio. Ha sido tasada en la suma de pesos 46.575.00 que se descompone así:—La finca Maldonado número 161 y 163 en pesos 11.044,61.—Maldonado número 165 en pesos 3.612,51.—Maldonado número 167 en pesos 3.356,85.—Maldonado número 169 en pesos 3.354,54.—Maldonado números 169a y 171 en pesos 3.683,45, — Río Negro 301 en pesos 4916.25; Río Negro 303 en pesos 4805.55; Río Negro número 305 en pesos 4.947,30, y Río Negro número 307 en pesos 6.853,95.—Se previene que no se admitirá oferta que no alcance á las 2 terceras partes de sus respectivas tasaciones, y que el mejor postor estará obligado á consignar en el acto de serle aceptada su oferta el 5 por ciento del precio de venta á los efectos de lo dispuesto en el artículo 919 del Código de P. Civil. Ha sido ordenada en los autos sucesorios de doña Catalina Bauzá de Bauzá.—Montevideo, Mayo 4 de 1910.—Antenor R. Pereira, escribano público.

Informes: Misiones número 214.

1222my27.

Antonio S. Zorrilla

¡¡EN EL PUENTE DE LAS DURANAS!!

¡¡4 espléndidos solares 4!!

Con cerco de material, arboleda, etc.

Parte de la conocida quinta del doctor don Carlos de Castro.—Con frentes al gran CAMINO MILLAN y lindantes con el arroyo Miguelete, próximo á canalizarse!

¡¡GRAN ALTURA!!

¡UBICACION BRILLANTE!

En el centro de nuestros más hermosos jardines!—Con los eléctricos á Colón, Sayago, Paso del Molino, Prado y centro de la ciudad, á sus frentes!

¡A LARGOS PLAZOS!

¡En mensualidades fijas de ps. 10 y 20!

POR ORDEN DEL

Banco Popular del Uruguay

EL DOMINGO 29 de Mayo á las 3 de la tarde, liquidaré al mejor postor, en mensualidades de ps. 10 y 20, estos 4 soberbios lotes, saldo de la división de la quinta del doctor don Carlos de Castro.

Los compradores entregarán en garantía el importe de una mensualidad.

Un cartelón indica la ubicación de los solares y lugar del remate.

Planos é informes, Misiones número 214.

1336my29.

Alberto Salvagno

Importante remate de los ricos muebles de salón Luis XV, espejos, cortinas, consolas, cuadros al óleo, piano gran formato, ricas galerías con barrotes de bronce, muebles de salita imperio, rico dormitorio importado Luis XV con piedras de ónix y cristales de Saint Gobain, domitorios de señoritas, gran comedor de tres cuerpos estilo Renacimiento, con sillería de cuero, buenos muebles para escritorio, de nogal y sillería de cuero, instalaciones completas de cuarto de baño, muebles de hall, artefactos y estátuas para luz eléctrica, platinas, cristales, porcelanas, alfombras enterizas y demás muebles que de pertenencia del señor Santiago Maciel, adornan el chalet ubicado en la Avenida Brasil esquina Santiago Vazquez, haciendo cruz con el chalet de S. E. el señor presidente de la República; por ausentarse en misión oficial para Europa.

EL DOMINGO 22 del actual á la una en punto de la tarde venderé al mejor postor, todos los muebles de salón Luis XV, sala imperio, gran dormitorio Luis XV, mueble importado, costó 1.000 pesos, rico comedor Renacimiento, tres dormitorios de niñas, escritorio, vestíbulo y demás que adornan el chalet arriba indicado que estará expuesto el sábado de 1 á 5 p. m. y el día del remate desde las 8 en adelante.

El eléctrico número 31 pasa por frente del chalet.

1321my22.

Victorica y Muiños

DE POTROS, YEGUAS Y MULAS

Liquidación forzosa al mejor postor

EL DOMINGO 22 de Mayo á las 9 de la mañana remataremos en la herrería de don Pablo Daban en la villa de la Unión 40 animales de tiro, todos sin domar. Hay en el lote buenos potros y yeguas, y mulas de 1 metro 40 arriba.

Todo se venderá al mejor postor, pues es una verdadera liquidación.

1324my22.

Manuel García de Zúñiga

JUDICIAL

EL DOMINGO 29 del corriente mes á las 4 de la tarde en el lugar de su ubicación. De la hermosa casa-quinta de la sucesión Brancatto.—Avenida General Garibaldi 398, á 2 cuadras al Norte de 8 de Octubre.

5167,33 metros.—Base de venta ps. 2.75 metro, es regalada.

EDICTO—Por mandato del señor juez L. de lo Civil de primer turno doctor don Exequiel G. Pérez, se hace saber al público que el domingo 29 del corriente mes á las 4 de la tarde en el lugar de su ubicación y por el martillero don Manuel García de Zúñiga, con asistencia del actuario y alguacil del Juzgado se procederá á la venta en remate público de una fracción de terreno, con el edificio y demás mejoras que contiene, situado en las Tres Cruces, 15.a sección de este departamento, compuesta de 83 metros 80 centímetros de frente al Sud Oeste sobre la Avenida General Garibaldi,—66 metros 44 centímetros en el lado Sur Este que linda con los herederos García,—70 metros 68 centímetros en el Nord Oeste que linden con la sucesión Martino y 69 metros 80 centímetros en el Nord Este que confinan con doña Dolores R. de Gil, formando una extensión de 5167 metros 33 decímetros cuadrados. Ha sido tasada en la suma de 14210 pesos 33 centésimos.—Se previene que no se admitirá oferta que no alcance á su tasación,—que los gastos de escrituración y certificados serán de cuenta del comprador, y que el mejor postor estará obligado á consignar en el acto de serle aceptada su oferta la suma de 300 pesos, á los efectos de lo dispuesto en el artículo 919 del Código de P. Civil.—Ha sido ordenada en los autos sucesorios de don Francisco Brancato. Montevideo, Mayo 13 de 1910.—Antenor R. Pereira, escribano público.

Domicilio del martillero: Rivera 227.

1295my29.

Julio E. Macció

JUDICIAL

De una buena casita situada en el pueblo de «La Paz» departamento de Canelones, y á seis cuadras de la plaza principal.

EL LUNES 30 de Mayo á las 3 p. m. procederé en las puertas del Juzgado Departamental, calle Treinta y Tres número 159, á la venta de esta casita, compuesta de dos piezas de material, con balconcitos á su frente, techos de media agua, cocina y demás comodidades y con arreglo al siguiente:

REMATE-ALMONEDA — Por disposición del señor juez L. Departamental doctor don Jaime Cibils Larravide, dictada en el juicio seguido por Storace y Compañía contra Julio Gilardoni por ejecución de hipoteca, se hace saber: Que el día 30 del corriente mes de Mayo á las 3 p. m. y en las puertas del Juzgado, se procederá por el martillero don Julio Macció asistido del Alguacil y Actuario, á la venta en remate almoneda y al mejor postor de un solar de terreno con las mejoras que contiene, situado en el departamento de Canelones, jurisdicción de Las Piedras, en el paraje denominado «Estación Viales», señalado con el número 29 de la manzana letra M y compuesto de 17 metros 19 centímetros de frente al Oeste sobre la calle Libertad por 42 metros 95 centímetros de fondo al Este, por donde linda con el solar número 33, por el Norte con el 6 y por el Sud con el número 30, encerrando una extensión de 737 metros 88 decímetros cuadrados.—Se previene que el mejor postor deberá consignar el 5 por ciento en garantía de su oferta. Los antecedentes respectivos se encuentran en la Oficina Actuaria, calle Treinta y Tres número 159, á disposición de los interesados.—Montevideo, Mayo 7 de 1910.—Avelino Barbot, actuario.

1290my30.

José L. Langaron

EL VIERNES 27 de Mayo á las 2 de la tarde.—En el Vestíbulo de la Bolsa de Comercio.—Importante remate.—Del establecimiento y campo de labranza perteneciente al señor Gregorio Collazo situado en Melilla, Arroyo de Las Piedras, frente al campo del señor Bouvet y de la cabaña «Santa María» del señor Félix Buxareo Oribe.—Posición inmejorable, donde nadie vende.—Venta al mejor postor.—Por ausentarse su dueño del país.

El día indicado á las 2 de la tarde y en el Vestíbulo de la Bolsa de Comercio venderé en remate al mejor postor por cuenta y órden de su propietario esta espléndida propiedad con un área de 15 hectáreas, 48 áreas, casa construída con los mejores materiales y con todas las comodidades necesarias en una gran casa de recreo, especial como para hotel así como también para un Sanatorio, pues reune como he dicho, todas las condiciones para esos fines.

Consta de un gran almacén con su buen sótano, 8 hermosas piezas bajas, gran galpón con altillo como para cochera, W. C., gran cocina hierro, buen manantial con excelente agua, gran patio en el centro, lindo parque de verano con sombra permanente, linda cancha de pelota y de bochas, un galpón como para forrajes de 10 metros por 20, con altillo, cochera, caballeriza, toda de piedra loza, gallinero, pileta de lavar, espléndido baño en el mismo arroyo, 1 hectárea y 1|4 de alfalfa, jardín, árboles frutales y forestales, etc.

La planta alta consta de 7 hermosas piezas de material, todas bien ventiladas, buena cocina de hierro, W. C., agua permanente con bomba, escalera de hierro para los altos, etc., etc.

Todo el campo está alambrado y forma esquina con el arroyo y camino á Las Piedras. El camino de macadam llega hasta cerca del arroyo.

Por su situación este establecimiento es aparente para casa de negocio y pastoreo de tropas, pues es el paraje obligado de ellas.

Recomiendo á la gente de capital visitar este local pues se trata de una buena colocación de dinero.

En dicha propiedad hallarán quien dé los datos que necesiten.

Garantía de compra ps. 1000. Títulos buenos y garantidos á disposición de los interesados en la escribanía del doctor Osvaldo Acosta.

EN SEGUIDA—Por órden del mismo propietario, de un solar de terreno situado en el Cerrito (Pueblo San Lorenzo) solar número 9 de la manzana letra B, y con una extensión superficial de 425 metros cuadrados que se deslindan así: 10 metros 308 milímetros de frente al Oeste á la calle 25 de Mayo por 41 metros 232 milímetros de fondo al Este por donde linda con el solar 10 por el Norte con el solar 7 y por el Sur con el 11.

Escrituras y certificados por cuenta del comprador.

1288my27.

Eduardo Zorrilla

Importante y valioso remate de los ricos y suntuosos muebles que adornan la casa de la calle Uruguay número 180b, propiedad de don Martín C. Martínez, por ausentarse del país.

EL DIA 24 DEL CORRIENTE á las dos en punto de la tarde y días siguientes, procederé á la venta al mejor postor de los ricos muebles ingleses y hamburgueses que adornan esta casa, se exhibirán el día 23 y 24 de día y de noche.

Juego de sala, piano, muebles de fantasía finos, espejos, cuadros, vitrinas, óleos, cenefas, cortinas, brocatos, galerías, alfombras, etc.

Dormitorios varios, adornados de ricos muebles de valor con todos sus enseres correspondientes, muebles de fantasía, lunas biseladas de Viena, alfombras, cortinas, piezas de cristal para lavatorios, cuadros, óleos, piezas de cristal para lavatorios, cuadros, óleos de pared, etc.

Muebles para cuartos de costura, piezas de fantasía, adornos de pared, repisas, mesas de fantasía con incrustaciones, requemado sobre maderas de Estados Unidos, etc.

Los mármoles que recubren las piezas de muebles es de lo más rico y valioso, mármoles rosados, verdes, jaspeados, etc.

Espléndidos muebles de comedor, espejos, cuadros, adornos correspondientes, cristalerías, platinas, ornamentos de comedor, alfombra de Bruselas, lampiones, lámparas, arañas, candelabros, brazos, todo para luz eléctrica, en perfecto estado de presentación y últimos modelos de arte nuevo.

Espléndido juego de escritorio, tapizado de cuero, muebles de gran porte, caja de fierro, y demás útiles de escritorio, libros, diferentes obras, cuadros, cortinas, cenefas, etc., muebles tapizados de peluch, fantasías, obras de arte, terracotas, mármoles, etc.

Cuarto de baño completo, hierro enlozado, perfecto estado y calidad insuperable, con todos sus enseres respectivos, muebles sueltos para todo uso doméstico, plantas finas, camineros, en toda la casa, útiles completos para cocina.

Todos los objetos de tejidos están perfectamente desinfectados por la Salubridad y llevarán su sello correspondiente.

Todo comprador dejará en garantía de su oferta una seña.

El día 24 del corriente á las dos en punto de la tarde y días y noches siguientes. Por más datos á mi oficina Misiones 123.

1283my24.

Ricardo Sienra

DE MERCADERIAS

EN MI CASA, CALLE RINCON, 33

HOY VIERNES 20 de Mayo. A la una en punto; se procederá á la venta de un importante surtido de mercaderías por saldos de facturas.

1345my20.

PONCE DE LEON Y DUTRA

15 toros Hereford y 3 Durham

Importados de Inglaterra por los Srs. P. y G. Hughes

CONSIGNADOS A LOS SEÑORES RAMON AROCENA Y COMPAÑIA

El lunes 23 del corriente Mayo, á las 2 p. m.

EN EL LOCAL "AROCENA", CALLE CERRO LARGO NUMERO 96

Remataremos al mejor postor y sin base

Ese hermoso conjunto de 18 toros importados por los acreditados importadores señores P. y G. Hughes y seleccionados directamente, como de costumbre, en las cabañas más famosas, figurando entre ellos verdaderos padres de Cabaña que han servido en los principales planteles de Inglaterra.

Están en exhibición en el local "Arocena", calle Cerro Largo núm. 96.

Comisión del comprador, 3 por ciento.

Por informes y catálogos: Rondeau núm. 439 ó Cerro Largo núm. 96.